泰東日報

發行人 井口陸造
編輯人 趙忠恍
印刷人 曾根四郎

發行所 大連飛驒町六十七番地 株式會社 泰東日報社
電話 編輯局 二、四五三四 二、〇六二七 營業局 二、一九六六 二、〇六二八 二、〇六二九

價目
本埠 零售每份五份 每月壹元三角
外埠 每月一元六角五分 半年九元六角 全年十九元 郵費在內 報資先惠
廣告 每行（五號字十三字）一日刊費壹元二角、指定特別地位加倍 長期另議

波首都華沙卒至陷落
波軍竟無條件降伏
德法兩軍展開猛烈砲戰

【柏林二十八日國通】德軍司令部發表、固守華沙之波蘭軍、廿七日遂無條件的降伏德軍

【柏林廿八日國通電】廿七日正午、德軍最高司令部發表、波蘭首都華沙陷落之經緯如次

當此次德波戰爭勃發之初波蘭首都華沙、由一般視爲無防禦都市、德軍自身亦做相同之想、但目下同市竟化爲一個要塞、市民大部分依華沙防衛司令部之命令、全部皆備武裝、德軍廿六日猛攻同市突破敵第一第二防禦線而被占領、波蘭防衛司令部、迄廿七日朝、對德提出降服、德軍司令長官、派布拉斯可威玆大將爲使者、担任華沙降服之交涉

【巴黎二十七日國通電】據二十七日由前線到達之戰況報道稱、二十六日德法兩軍、在國境全線、展開激烈之砲擊戰如左

法軍砲兵隊、廿六日對梅爾齊菲薩爾布留肯間之基古福里主要陣地、加以果敢之砲擊、炸壞其一角、一方於盧森堡瑞士間之德法國境前線、德法兩軍之間、展開猛烈之砲擊戰、就中於薩爾炭田及普拉齊那地地區、德軍砲兵、爲助德工兵部隊構築要塞工事、對法軍前進基地、加以猛烈之砲擊

西部戰線狀況

【巴西爾二十七日國通電】據達運巴西爾之情報、西部戰線、薩爾南方之戰況如左

法軍於前二十三日向剌威布里猶旨、比爾馬塞斯兩市、全戰線六十四基羅開始行動、二十六日法軍對該兩市之南方進軍國守該方面之攻擊據點、但該戰線中央部、因德軍頑强抵抗、阻止法軍前進、兩軍戰鬥、極爲激烈剌威布里猶者、比爾馬賽斯之中間保典巴哈、前後亘五次德法軍反復奪取奪還、德軍數次編隊、協力地上作戰、猛炸剌威布里猶肯、比爾馬賽斯間之幹線道路南方、現羅爾賓格北方之法軍戰壕及堡壘、一方對布里斯河岸、布里布斯之東方陣地、法軍馬基諾線、施以巨砲、再三猛炸、德軍死守保秀山麓森林地帶、對法軍進擊、堅持頑强抵抗、再法軍於比求北方、亘相當範圍前進、在薩爾河東岸、被德軍阻回、此方面戰線之北端已達宛夏、至於東部法軍成功之程度、但尙未有詳細消息

華沙仍行廣播

【布達佩斯廿七日國通電】德方二十七日午前十時半發表華沙守備軍、對德軍請降但華沙廣播電台至是日午後二時半、仍作左記悲壯廣播、因知華沙守備軍之一部今仍未肯降伏猶作最後抵抗、原電云

過去一晝夜市民死者超過二千、市內已成修羅之巷、本日因德機爆擊、市內各處起火、聯絡已不可能、唯一僅存之病院、亦被粉碎、食粮更屬缺乏、但市民敵愾心則未稍滅

德蘇土間將成立諒解
蘇土會談暫行延期
巴爾幹諸國力防動亂波及

【柏林二十八日國通電】二十七日赴莫斯科之李賓特洛夫外長、二十六日由前線歸還、與希總統作長時間重要會談、據莫斯科消息、此間政界、對蘇聯政府、招請李賓特洛夫外長、再次訪問莫斯科有頗大期待、再土耳其外長沙拉喬格爾亦滯在莫斯科中、極爲重視、據觀德、蘇、土三國間、有何種諒解成立、亦未可知

【莫斯科二十八日國通電】現土外長沙拉喬哥格爾、二十七日於土耳其大使館、招待莫洛托夫外務人民委員長同食午餐並行會談、莫洛托夫、喬哥格爾兩國外長之會談、亘於二十六日午後、及夜間會進行二次至二十八日行最後會談後、喬哥格爾外相、預定由莫斯科歸國、但據確聞、因德國李賓特洛夫外長、急遽赴莫斯科之事實、遂變更預定、將再行滯留若干日、至於二十八日之會談亦行延期

德空軍襲英艦隊

【倫敦廿七日國通電】基齊爾海相、廿七日在下院、關於德空軍炸英艦隊之言明如左

廿六日於北海、德飛機二十架、來炸我艦隊、但其炸彈未中一發

【不加勒斯多二十八日國通電】據當地外交消息通云、目下蘇聯巴爾幹諸國間、爲阻止戰鬥波及東南歐洲、計畫締結協定、現正進行交涉中、傳新協定係以維持巴爾幹現狀爲目的、互相援助爲主眼、土耳其喬格爾外相、特赴莫斯科、與莫洛托夫外務人民委員長協定最後案、而德外長李賓特洛夫急遽赴莫斯科、對蘇聯與土耳其間巴爾幹協定目的、當有重大關聯

繞諸巴爾幹諸國
歐洲外交益形複雜

【不加勒斯多二十八日國通電】巴爾幹諸國動向、環繞歐洲之外交愈形複雜、且極活潑、據當地外交消息通、觀察如左

一、土耳其、羅馬尼亞、保加利亞、猶哥斯拉夫、匈牙利、希臘、及蘇聯之指導下巴爾幹聯盟結成之中立同盟工作

一、立陶宛、保加利亞、容易加入右協定、有畫定保加利加國境間之用意

一、羅馬尼亞有對蘇聯要求貝沙拉經亞、羅馬尼亞合併承認之要求

然該消息通觀測、蘇聯並意大利對巴爾幹聯盟結成、蘇聯阻止德之巴爾幹及東地中海之壓力、意大利對德之進出巴爾幹亦擁護自國該地方利益等見解

德擊沉瑞輪船
瑞政府抗議

【斯德哥爾摩二十八日國通電】瑞典政府二十六日令李比特駐德公使、對德政府關於瑞典輪船給爾特多不拉特號、並西里西亞號、被德潛水艦擊沉事件、提出抗議、瑞典政府關於訪事件、約求賠償損害之權利

諸小國力求蘇聯拋棄
進出巴爾幹企圖

【柏林廿七日國通電】蘇聯軍基於德蘇間之占據地帶協定、已與德軍相交代、進至協定線當地之外交消息、蘇聯政府是否在窺視英法兩國之乘好機、謀蔽德蘇親善之僞裝、一舉而併和波羅地三國及東部羅馬尼亞（貝沙拉比亞地方）之行動皆在如是觀、蘇聯政府十五日施行莫斯科以西各軍管區之戰時動員、依德蘇協定、侵入波蘭本部之同時、於列寧格蘭南方及由北波蘭波羅地三國境集結六軍、一方由烏克蘭方面南下有力部隊有壓迫羅馬尼亞之態勢、各方面蘇聯軍之動向此數日前更爲活潑、有一觸卽發之形勢、賴英法援助之術、而德亦取沉默態度爲極度的狼狽最近愛沙尼亞外相及土耳其外相、急遽訪問美斯科蘇聯之進出羅馬尼亞、同時斷行從來反蘇分子之外相、更迭以上諸出皆在哀求蘇聯拋棄巴爾幹進種之企圖

德外長抵莫斯科

【莫斯科廿七日國通電】李德外長、搭乘飛機、於二十七日午後一時四十分抵莫斯科飛機場、遂赴德國大使館、午後十時伴同秀連貝古德大使、訪克里姆林宮與莫洛托夫外務人民委員及堡喬姆金次長、作第一次重要會談、再李外長似逗留至三十日許云

法步兵部隊開始攻擊

【巴黎廿七日國通電】據前線之情報稱、關於二十六日德法國境之戰況發表如左

一、法軍步兵部隊、於萊因、摩西爾兩河間之戰略的要衝堡倫巴哈、突擊基古福里線主要陣地

一、法軍砲隊、對於瑞士國境北方、漸集結之德軍、加以砲擊

一、目下法軍刻向堡倫巴哈集結主力、擬於此展開激戰、其他方面之兵力亦較少、尙未取大形攻勢、然戰機亘於全戰線展開

一、戰門漸至活潑化、迄今前線報道以二百五十名編制之左中隊爲單位、說明戰況、最近以千名編制之大隊爲單位

英所得稅提高

【倫敦二十八日國通電】西門財長二十七日於下院、發表戰時豫算之內容、政府爲挹注龐大戰費之一部、斷行提高所得稅、迄一九四〇年三月三成五其後決爲三成七釐半、因之新基準爲三成五、凌駕大戰當時之三成、爲英國財政史上空前之高率、依此政府稅收之增加本年度可達七千萬磅、次年度可達一億四千六百萬磅

愛國防衛司令
表明防衛祖國決意

【塔林二十八日國通電】鑑於蘇聯、愛沙尼亞兩國關係之緊迫化中、愛沙尼亞國防軍司令官萊敦拿將軍、二十七日對全國民之廣播謂望宜冷靜、並一旦愛沙尼亞受侵略時、斷乎當蹶起爲防衛戰、其表明決意如左

鑑於現下之歐洲戰爭、國內當保持平穩靜態度、對交戰國民宜堅持中立國民態度、爲保巴烈玆大總統及政府、爲保持愛沙尼亞不捲入現在粉爭渦中、已盡最大努力、希望此努力成功、一旦受攻擊時當斷乎蹶起爲國防戰

德外長與史丹林會談
交換對世界政策意見

【柏林廿八日國通電】李賓特洛夫德外長之訪莫斯科、據發表請處理蘇聯進軍波蘭之結果據可靠方面之情報稱、今次於莫斯科之李賓特洛夫、莫托洛夫及李賓特洛夫、史丹林會談非僅討議德蘇兩國與近鄰國關係、並由世界政策的觀念、交換意見、惟李賓特洛夫、外長所陳和戰兩用策、卽

一、倘英法兩國屈服、承認分割波蘭時德蘇兩國、對波羅地諸國、巴爾幹諸國等、承認其獨立、並與意大利共爲經濟合作

一、倘英法兩國不應講和時德國預知英法兩國、似漸使中立國亦員抗戰、誇躍世界之英帝國及法帝國、似限定德蘇兩國之世界的協力範圍倘在後者之時似由阿富汗至印度、爲蘇聯之影響及其進出域討議之一部、關於極東問題、業經李賓特洛夫、史達林、李賓特洛夫、莫洛托夫會談間、檢討終了、今次重作意見交換云

美國近亦彈壓共產黨

【華盛頓二十七日國通電】接得法政府公佈彈壓共產黨令之消息、美下院非國民運動調查委員會委員長達斯議員、對美國開始斷壓共產席、最近談話如左

政府關於著名共產黨主義者政府要路者三千八百五十名肅正事件、已向司法部要請非國民運動調查委員會特向議會提出在歐洲戰爭時、美國共產黨、並美德協會結社之禁止法案

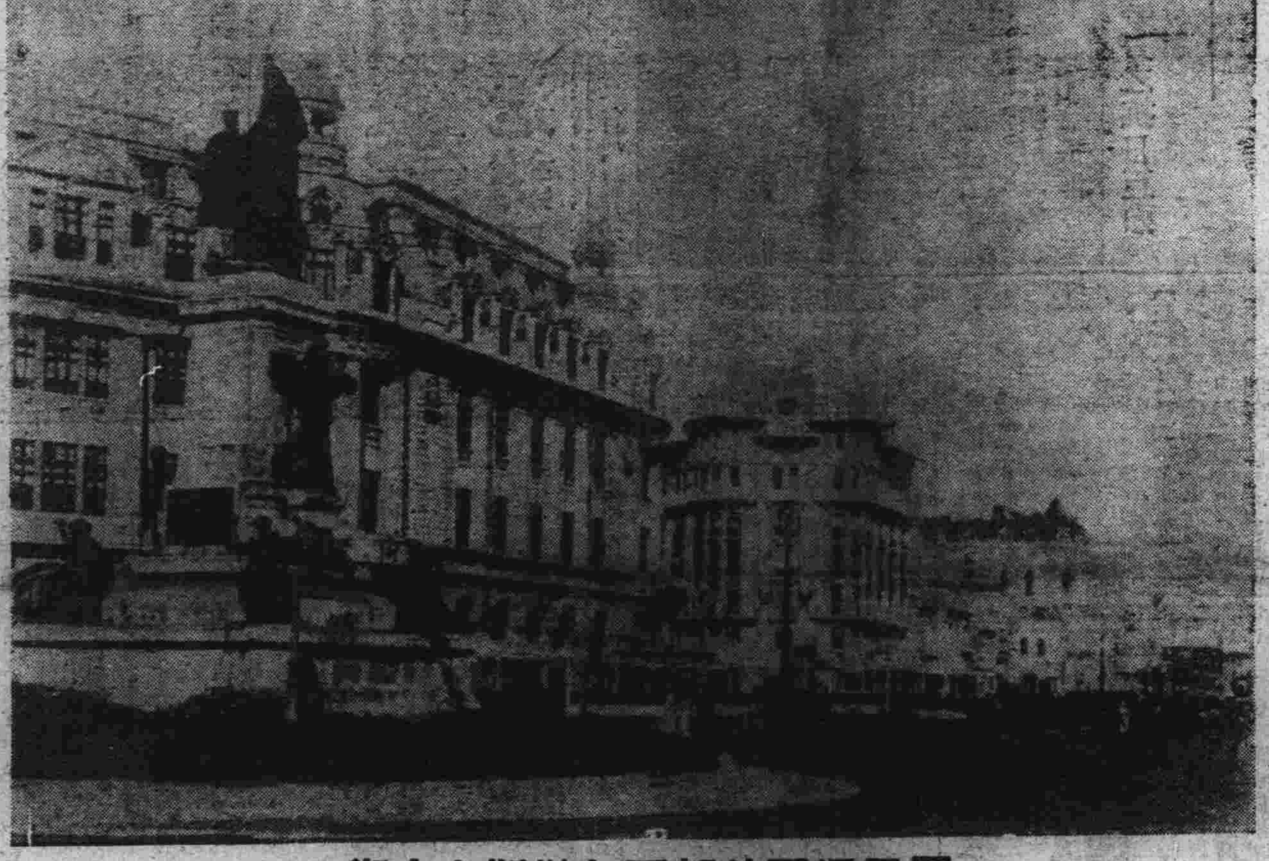

◇……羅馬尼亞首都不加勒斯多市街……◇

蘇軍集結東部國境
刻向羅國方面移動

【莫斯科二十七日國通電】與巴爾幹諸國動搖、有關聯之蘇聯軍進駐貝沙拉維亞說、近行頻傳、據莫斯科觀測、北至愛沙尼亞、南至羅馬尼亞之國境蘇聯軍兵力、已達百個師團以上、然其中四十個師團在羅馬尼亞國境地區、未詳向何方面移動、亦未接見沙拉維亞進軍之報、其動向極堪注目

德軍司令部發表

【柏林二十八日國通電】死鬥達二十日、遂無條件降伏之華沙市開城後、華沙防衛軍對德當局間、繼續交涉、德軍司令部二十七日發表如左

華沙市二十七日遂無條件降服、該市正式待渡、恐在二十九日、而華沙防衛軍、確認超過十萬以上

愛沙尼亞外相訪問莫斯科

【塔林二十八日國通電】西爾達愛沙尼亞外相、二十七日搭乘飛機、飛往莫斯科、西爾達外相於該日午後五時半、已抵莫斯科、據二十六日消息稱、急遽歸國之亞烈駐蘇大使、與烏歐期下院議長、國際法權威者比久史達林法科大學長等同道而歸、在莫斯科有相當重要交涉

蘇愛會談蘇不滿
愛沙尼亞態度

【莫斯科廿七日國通電】塔斯通信社、關於廿六日蘇聯、愛沙尼亞間之交涉、謂痛憤愛沙尼亞官憲之默認波潛水艦脫出事件、惟確保蘇聯領海之安全現爲最重要問題者、乃蘇聯對愛沙尼亞之重大要求提出說之流布、但值注目之証明、聲明要旨如左

廿四日之莫洛托夫、塞爾達會談、關於波潛水艦、脫出塔林港事件、自愛沙尼亞側之說明起始、愛沙尼亞側之說明、極不滿足、據愛沙尼亞之說明、波潛水艦入愛領海時、機關皆受重大損傷、已至不能航行狀態、蓋受此損傷之潛水艦、逃出愛沙尼亞官憲之監視、及脫出塔未港外、決不信認、該潛水艦於塔林港、定被修理、豪補給燃料始得逃走、一方據列寧格蘭報告稱、該地沿岸監視隊、廿六以望遠鏡、確見有國籍不明之潛水艦、遊動於路葛灣上（芬蘭灣深部）二處、根據以上理由、若干國籍不明之潛水艦、似於愛沙尼亞沿岸附近、有秘密根據地、而活躍之、對秘密潛水艦之誘致攻擊運動、確保蘇聯領海之安全、爲現在最重要之問題

【莫斯科廿七日國通電】愛政府、保護脫出波潛水艦問題蘇聯、愛兩國關係、漸投暗影、二十七日傍晚蘇聯當局發表、該國貨物船梅達里斯號之爆沈事件、與各方面以深刻之衝擊據右記發表稱「蘇聯貨物船梅達里斯號（四、〇〇〇噸）二十七日於離愛、國境不遠之那爾多灣、岸受國籍不明、潛水艦之水雷攻擊、卽刻沈沒、乘員十九名、被附近哨海中之蘇聯巡邏船救助、五名尙行方不明、莫斯科當局、於梅達里斯號擊沈事件之同時、並言明重視之要旨、對莫洛托夫外務人民委員與愛沙尼亞外長塞爾達氏之會談、早信有重大影響、但本事件、在蘇聯政府機關塔斯通信社、對愛政府提出保護波潛水艦脫出塔林港之抗議的記事後之事也、關聯此事者、乃理之當然、結局蘇聯對愛沙尼亞海港、不知能否提出若何之軍事的要求云

德海軍敷設機雷

【巴西爾二十八日國通電】據二十六日巴斯拉那哈里非典報斯德哥爾摩特電稱、德海軍敷設空前之廣大機雷、其消息如左

德海軍敷設機雷於波斯尼亞灣咽喉處、近向瑞典海港埃列格倫多南部擴張、現敷設之機雷、傳已達二倍以上之廣大面積

希總統邀莫烏兩委員
德蘇將締廣汎協定

【柏林廿八日國通電】德蘇兩國協力、自李外長再度訪莫斯科後、益加强化、李外長抵莫斯科後、對莫洛托夫外務人民委員、及烏歐羅西洛夫國防人民委員、似傳達希特拉總統之正式招聘、倘蘇聯政府、應諸右記招聘時蘇聯兩巨頭、在本週以內、卽將訪柏林、如斯德蘇關係、將發至超過普通不可侵條約之領域、將結成廣汎密接之軍事的、政治的協定締盟友邦國之關係定能發表、該莫洛扎夫、烏歐羅西洛夫兩巨頭、皆與史達林書記長相同、從來尙未會出過國外、惟今次之訪柏林、成可謂破天荒也

德飛行隊猛炸
英主力艦等

【柏林廿七日國通電】德軍飛行隊廿七日北海攻擊英國主力艦航空母艦巡洋艦、驅逐艦、炸彈如雨而降、與航空母艦以致命的損傷、又主力艦一隻亦受莫大損害、全機平安歸還

乾濕癬
脚趾濕癢 癩癢瘡癢 濕毒濕瘡 癩 疥瘡 皮膚病症
一經塗沫 可以去根 立見爽快！
一塗浸達皮膚深層强烈無比的
浸透力！
立刻撲滅病源菌的
殺菌力！
藥効準確迅速挽救
痒！痛！
其他一切皮膚病症的聖藥
◇一瓶根治十年的病苦
（各埠藥店皆有售出）
價 二角・五角 三角・一圓
小林大藥房 日本 大阪京町堀
小林 大母西丁幾
タムシチンキ

儂麗滋髮美
ヌレツバメ
烏髮水 特准專利
嫩美乃愛的烏髮！
染法簡單、不要水洗、染成天然美、既不褪色又不傷毛、染後對鏡悅惚滿意
本舖 小林大藥房 日本 大阪京町堀

第九戰區不堪猛攻
支離滅裂狀極悲慘
蔣政權頗呈沒落景象

【〇〇二十八日國通電】山村、升久、四宮、北村各部隊、與突破汨水南岸敵陣地、敵前上陸之粵漢線東側地區南進部隊握手以來、汨水以南之敵第九戰區第二防衛陣地、遂縱橫均被遮斷、揚言集中中央直系精銳、組成抗戰陣營中樞之該戰區敵軍、卒至支離滅裂、陷于慘濟狀態、棄屍盈野損害至大、蔣政權頗有日暮途窮之象

【汨水南岸〇〇廿八日國通電】一舉攻破汨水敵堅陣、繼向南岸進逼之日南進諸部隊、二十七日午前、進至江南約二十公里線坪島、岩崎兩部隊、午後零時許、則取得〇〇、池田部隊則攻克〇〇、敵在日軍猛攻下、已遭受致命的打擊、完全陷於支離滅裂狀態、向〇〇南方之山岳地帶及西南方退却、〇〇以西汨水山岳地區之敵、殆皆潰滅、於日精密巧織作戰下、使第九戰區敵陣營、極示動搖

坪島〇〇部隊握手

【〇〇二十八日國通電】沿汨水河南岸向南推進之日軍坪島部隊、與沿粵漢線進攻東南之洞庭湖敵前上陸部隊、二十七日午後五時許、在汨水河南方約二十公里、粵漢線東方十三公里某要衝附近、感激握手、兩軍不遑休息、繼行進攻、再由汨水河上流渡河、向南進擊之北村、山村各部隊之一部、二十七日午後三時後、在平江西方二十公里處、完全遮斷平江長沙間汽車路

佔領粵漢線某要衝

【〇〇廿八日國通電】日石橋、橫田、吉川、山中各部隊、自廿六日夜開始徹宵猛攻、終將長沙北方四十公里之粵漢線要衝〇〇奪獲、繼續向湖東高原堂々進擊中

修水上流遺屍累累

【〇〇廿八日國通電】由通城東南方起湖北、江西省境萬洋山系日分水嶺、繼續進擊之飯田、鹽見、田中、門脇各部隊對據險頑強抵抗之敵、不分晝夜、加以攻擊、廿七日午前十時、由省境進至十五公里之地點、修水上流溪谷、敵屍累累

上村少尉戰死

【〇〇廿八日國通電】坪島部隊上村少尉、廿六日在〇〇附近、壯烈陣亡、又該部隊之東中尉、金子少尉亦名譽負傷

津市積水消退
官民一致努力復興
損失一億七千餘萬

【天津本報特派員通訊】津市浸水、業已月餘、連日因日軍及建設總署晝夜努力結果、排水作業、已經開始、而市內積水、因白河水位大降、亦繼續減退、目下各街道積水、平均不過尺餘、大小船隻、已不能通行、汽車人力車、又復見活躍、被災難民亦多返家、清掃房屋、行見津市舊容、重行浮露、一般市民於痛定思痛之餘莫不欣然色喜振奮精神、以圖恢復、茲誌各情於後

積水大減　市內各處積水因連日各河水位均趨回落、故亦相繼大減、如南市建物大街一帶商店住戶、當洪水浸入時、水深多及門楣、深達五六尺不等、至廿一二兩日室內地板均已露出其餘如榮華陸安廣益南開各街地勢雖較窪下、積水亦僅及足背、至日法英各租界及特一區除牆子河內數處較深外、其餘亦多露出旱地、較大船隻業已不能在市內駛行、即小划船亦不能暢通、至淺水之處、必以車拖行、故目下市內交通已成舟車并用之奇觀、因積水之大減、所有難民、均紛紛自動離開收容所、返回自家、排除院中及室中積水、掃除房屋、清理傢俱、迅謀復興矣

排水開始　此次友邦軍士之努力排水作業、奮力與洪水奮鬥情形幾使人爲之泣下、圍繞於市區及日租界之總長三十公里護水堤埝、因日軍赶築結果、已提前於十八日完成、今日（廿二日）起已開動裝置完備之抽水機分別向白河及牆子河抽洩、同時并將各街道之地下水道開放將不能排出之汚濁積水導洩、預料在三五日後、市內積水將可排除絕淨、而恢復原來日華街市之偉容、但友軍及建設總署方面爲根絕天津水患、已分別擬定治水百年大計、建築五道包圍天津市區之防水堤網、并挖掘四條導水線、將匯集於天津之河北五大河川水流、分別直接導入渤海、故目下天津之水患、雖甫告平息而天津之防水訓仍在開始也

損失統計　此次洪水被災之廣、損失之重、實爲百年所未有、其損失全數雖估計爲六億元、但爲數決不止此、不過目下尚無詳細調查耳、茲據各方業已統計發表之數字、誌之如下（一）市警察局之統計（各區住戶損失）第一區五、一四八、九〇〇元、第二區八、五二八、一〇〇元第三區七八〇、〇〇〇元、第四區一四六、一〇〇〇元、第五區一二六、九〇〇〇元、第六區五、一七一、一〇〇元、第七區七、九八四、二〇〇元、第八區一、二九三、九〇〇〇元、第九區五、四〇五、七〇〇〇元特一區二五五九六〇〇元、特二區六六六〇〇元、特三區九五六四〇〇元、統計三八、一六七、五〇〇元（二）商會統計銀錢業一一〇萬、綢布棉紗業一二〇萬、房產業一〇〇〇萬、金銀首飾業一〇萬、魚業五〇萬、棉業三萬、捲烟業八萬、雜貨業四五〇萬、五金業二〇萬、米業五二〇萬、果品業四〇〇萬、磨房業二五〇萬、煤業四四五萬、鞋業八五〇萬、紙業六五〇萬、貨棧業二〇〇萬、其他各業總計共爲六四、五七〇、八〇〇元、（三）據日領事館直接間接損失總計、爲七四、五六三、〇一五元、以上三項統計共爲一七七、六一一、五元、其英法租及他種損失、尚未計算在內云

英租界當局迷途知返
慫慂舉開現地交涉
迭訪日各機關有所懇談

【天津二十八日國通電】英租界當局、由歐洲情勢之急變以來對日方極示妥協態度、雖于水災中、租界當局、猶屢次訪憲兵隊及總領事館、慫慂開催日英現地交涉、關于水災復歸二十七日午後四時、哈巴特首席領事來訪田代總領事、該總領事致最近將離任之辭後、言及租界問題、謂對於日英會談懸案之經濟問題因有目下於東京交涉中之旨趣、已有關者雖不限自己而檢問檢索取其緩和同時、對英人之生命財產與十分之保護者、於東京會談已決定關于治安問題、漸以誠意實行約束對此知有意見時、願示知　繼由田代總領事答稱關於特殊問題不另再談、最近替代已有武藤新總領事到任、可將貴意向該總領事致言云　日現地當局、以爲英方對容日方之主張、而不能全面的讓步者現地交涉、取斷乎拒否之方針

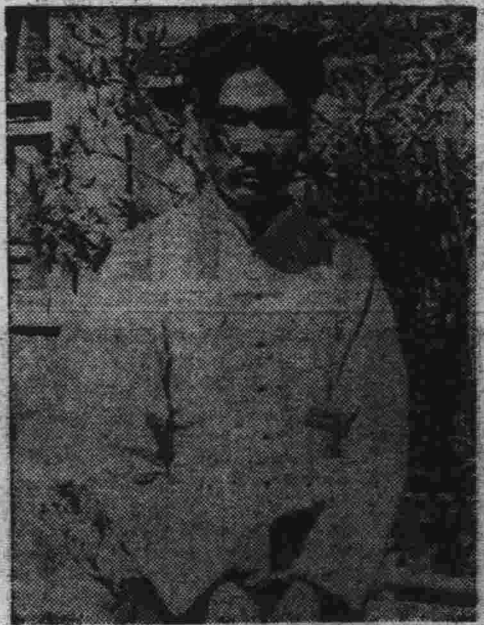

由天津英工部局引渡華方之抗日巨頭似警吾

協和會人事異動

【新京廿八日電】協和會中央本部、廿五、六日、發表異動如左

協和會參與　丁鑑修
改任中央本部委員
中央本部委員　丁鑑修
任中央本部副部長兼中央本部企畫局長
中央本部副部長兼中央本部企畫局長　孫其昌
辭官照准（九月廿六日附）
中央本部委員　吉野信次
同　岸信介
改任協和會參與
協和會參與　森田久
改任中央本部委員
參議府秘書局長　松木俠
任中央本部委員（九月廿五日附）
協和會參與　大橋忠一
解任協和會參與（皆九月二十五日附）
同　平井出貞三
同　丁超
同　西林淳一郎
同　堀內一雄
同　金榮桂
同　石原莞爾
同　大橋盛人
同　宮澤惟重
同　加藤外村
同　古山勝夫
同　御影池辰雄
參議　直木倫太郎
治安部大臣　于深澂
開拓總局長　結城清太郎
交通部次長　飯野毅夫
經濟部次長　松田令輔
產業部次長　稻村稔三
治安部最高顧問　松井太久郎
治安部顧問　花谷正
在鄉軍人會新京聯合分會顧問
勞工協會理事長　重藤千秋
滿洲鑛業開發會社理事長　竹內德亥
委囑協和會參與（皆九月廿五日附）

東鄉訪莫洛托夫

【莫斯科二十八日國通電】東鄉大使、二十八日往訪莫洛托夫外務人民委員、作長時間之會談、交換日蘇停戰協定問題、及其他之意見

「日本號」飛機
安抵阿京

【布宜諾斯亞利斯廿八日國通電】世界一周機「日本號」於二十七日午後二時十分安抵布宜諾斯亞利斯【森地亞哥廿八日國通電】世界一周機「日本號」廿七日午前九時十二分、由森地亞哥飛行場出發、越安得斯之峻嶮、向布宜諾斯亞利斯飛去、於安得斯山脈之谷間、行近面藝之冒險飛行

長島軍曹功垂青史
刻又說服魏匪

【通化廿八日電】去年曾經說服共匪程斌使其歸順之通化獨立憲兵隊之長島軍曹、此次又說服王鳳閣部下魏英長使其匪團潰滅而樹立偉勳王鳳閣自前年戰仆之後、仍以其部下魏英長爲中心率領殘匪百八十餘名遁於臨江、輯安縣境西方繼續抵抗自本年八月中旬長島軍曹與紅土甸警察署加藤警衛等相協力宣撫工作、長島軍曹親自面會魏英長、曉以建國精神並世界之大勢、勸其歸順、魏亦痛悔前非率部下百八十餘名並携帶輕機關槍及步槍多數、資行歸順、長島軍曹於月之廿六日偕魏歸還通化

國家總動員審議會
通過六勅令案

【東京廿八日國通電】爲審議關於十九日閣議決定之物價、運費、工資等增漲禁止之勅令案要綱之第七回國家總動員審議會、廿七日午前九時於首相官邸舉開、到總裁阿部首相以下各委員、按次附議

一、關于軍需品工場、事業上檢查之勅令案
一、關于電力調整之勅令案
一、關于錢粮及房租調整之勅令案
一、關于價格等統制之勅令案
一、關于工資臨時措置之勅令案
一、會社職員薪水臨時措置之勅令案

等六諸問案、皆由主管大臣、及各次官說明提案理由、審議結果、皆無異議通過、午後三時半散會、政府即時將右要綱書爲法文、正式決定而上奏、七日閣議、於十月六日之定例公布、即日施行

國務院辭令

【新京廿八日電】經濟部理事官兼參事官　姜文濤
兼任總務廳參事官（薦任三等）
補企畫處勤務
產業部理事官　段寶華
兼任總務廳調查官（薦任二等）
補企畫處勤務
總務廳事務官　鈴木正之
民生部事務官　長野富士夫
產業部事務官　久保勝雄
產業部事務官　桑田敏郎
兼任總務廳調查官（薦任三等）
補企畫處勤務（皆九月一日付）
產業部事務官　松任谷健太郎
地方部參事官兼檢察官　伊藤勝
任產業部參事官（薦任三等）
命大臣官房勤務（九月八日付）
任總務廳參事官
兼地方部事務官（薦任二等）
法制處勤務（九月十九日付）
總務廳參事官　陳萬鎰
治安部經理官　張世謙
兼任大同學院教官（薦任二等）
外務局事務官　岡田涉
任外務局理事官（薦任三等）
命政務處第二科長（皆九月二十日付）
總務廳參事官兼
郵政總局監察官　藤井佳
任交通部參事官（薦任二等）
命大臣官房勤務（皆九月二十二日付）
交通部事務官　和氣幹雄
任交通部參事官（薦任三等）
命大臣官房勤務

關於設置市之件中
修正之件等公佈

（續完）

四、第二十條改爲第十二條以下逐條移上

附則

本令自康德六年十月一日施行

△額穆縣名稱變更之件

額穆縣之名稱變更爲蛟河縣

附則

本令自康德六年十月一日施行

△奉天省鞍山市及同遼陽縣區域變更之件

奉天省鞍山市及同遼陽縣之區域變更如另圖

附則

本令自康德六年十月一日施行

△奉天省本溪縣及安東省鳳城縣區域變更之件

奉天省本溪縣及安東省鳳城縣之區域變更如另圖

附則

本令自康德六年十月一日施行

△龍江省訥東縣及興安南省科爾沁右翼後旗區域變更之件

龍江省訥東縣及興安南省科爾沁右翼後旗之區域變更如另圖

附則

本令自康德六年十月一日施行

△牡丹江省牡丹江市及同寧安縣區域變更之件

牡丹江省牡丹江市及同寧安縣之區域變更如另圖

附則

本令自康德六年十月一日施行

△牡丹江省穆稜縣及同寧安縣區域變更之件

牡丹江省穆稜縣及同寧安縣之區域變更如另圖

附則

本令自康德六年十月一日施行

△行刑賞規程

第一條　行刑賞對於保刑務官及其他從事行刑事務者而於行刑上認爲特有功勞者行之對於前項以外者（包含團体以下同）關於左列事項認爲有功勞者亦與前項同

一、暴動、騷擾及其他反獄之預防或鎮壓
二、脫逃囚人之搜查或逮捕
三、水火災、傳染病及其他災害或事變時之監獄之警防救護
四、在監人之生命救護
五、關於刑務官之職務執行所爲之協力

第二條　行刑賞分爲最高賞、特別賞及普通賞以授與賞狀之

最高賞對於認爲功勞拔群足爲一般之龜鑑者由司法部大臣、特別賞對於認爲功勞顯著者由行刑司長、普通賞對於其他者由監獄長行之

最高賞得附以一百元以上五百元以下、特別賞得附以十元以上一百元以下、普通賞得附以十元以下之賞金

第三條　依第一條第一項應受賞者被起訴或因懲戒處分被免官時得不行賞

依第一第第二項應受賞者合於左列各款之一時亦與前項同

一、被處禁錮以上之刑時
二、因懲戒處分被免官時

第四條　應受賞者死亡或所在不明時賞狀及賞金按左列順位授與其親屬但在同順位者間以其親等最近者爲先在同親等間男先於女、長先於幼

一、配偶
二、直系卑親屬
三、直系尊親屬
四、兄弟姊妹

無前項之親屬或其所在不明時賞狀及賞金得向認爲適當者授與之

附則

本令自公布日施行

△產業部內臨時職員設置制中修正之件

產業部內臨時職員設置制第一條第四款中「技佐二人薦任」、「技佐一人薦任」修正爲「技佐二人薦任」、「技士下人委任」修正爲「技士十一人委任」

附則

本令自公布日施行

紅燒牛肉
一般特殊最佳品
富山罐詰工場
大連市沙河口區一六〇二 電話④四六二三番 五場大連沙河口町九五番

胃腸良劑　十寶丹
主治男婦四時嘔吐寒脹肚痛腸鳴脹飽胃腹疼痛肝氣不舒榮養不良氣滯血瘀積滯不化面黃口苦作酸噯氣嘈雜浮腫長停水々腫大肚臟症氣逆打呃飲食乏味胃腕如刺如絞單腹脹雙腹痛以及胃『各病服此十寶丹功能舒暢血脈通順臟腹調榮養胃平肝鎮痛止嘔順氣活血法袪健脾固腸有和胖寧神之功狀体肥肌之妙凡屬因氣食所得之病若服此丹立見功效管保全愈除根永不再犯每盒五角兩盒十盒三元五角不加郵費
奉天城內大南門裡　西春堂藥店

宏濟大舞台
中秋節特選名貴佳片首次到連本院首次公演
時間　八月十五、十六兩天自午前十點開　一至十點半止平素十二點開
藝華影業公司本年新出品
有聲古裝歷史漢楚相爭門
楚霸王
王元龍　金鳳琴　主演
全部古色古香百萬人馬熱鬧
下期放映
新華公司出品　對白歌舞愛情
舞場之花

自轉車及部分品
大車膠皮輪及部分品
各種膠皮帶　批發
直輸入各種膠皮車輪及新舊鋼板內外皮帶補帶鍋爐烙鐵等批發
奉天大西邊門外路南
永和商會
電話㊂四〇〇六　三一九七番

遺精早洩　腎虧腦弱　健忘不寐　古宮秘方
敬送
▲治腦骨痛驗方
并贈
驗葯醫圖　不取分文▼
（照方配服）泰東九十
能使精關強固　思想敏活　容顏美潤　神效驚人　治愈千萬　莫不稱奇　有諸函證明
各界欲索此方剪報請向上海跑馬廳路二二五號中國腎腦病院函索即寄

當貨品
採備經濟而便利的冬服オーバー外套式樣精美價格從輕各貨豐富現已上場請駕来任意選擇吧
長興福
大連市露天市場二區
電三一二九六五　三三七六六番

現代最新
交際大全
應世必備・社會木鐸・人生指導・世人良友
「是潮流所驅的寶筏」「是世事崎嶇的燈塔」
▲全書包羅萬有‖內容材料豐富
▲應酬秘訣大綱‖社會傳授摘要
仕　農　工　商
個個應需！人人宜備！
「最新交際大全」——讀了能使你容有四書五庫的應世學識！
「最新交際大全」——看了能使你容有滿腹經論的驅世見解！
「最新交際大全」——爲人們立足社會富貴窮通一生關鍵！
「最新交際大全」——爲人們寄生宇宙成敗得失一世基礎！
◇全書內容之特點分類介紹讀者○
1建國精神　2文件大全　3公文大全　4娛樂大全　5尺牘大全　6交際秘訣
7契約大全　8詩詞大全　9傳記大全　10序跋大全　11禮節大全　12東帖大全
13聯對大全　14廣告大全　15日本國歌　16滿洲國歌　17協和歌曲　18國民歌
▲全書三大厚冊（裝一盒）定價二元五角◉特價一元五角◉【寄費二角】
◇讀者福音◇　優待讀者　特此廣告如合購十部者、贈送本書一部以答雅意（以直向本店函購爲限）
◆本外埠各書局均有出售
◆備有新書目錄函索附郵二分
總發行所・奉天鐘樓南
◀奉天東方書店出版▶

聖隆自動車講習所

入學日期隨意
學業三個月卒業、學費低廉學理確保明瞭、學科書用圖解、兼問答題目、並有解剖的機械爲實演、有志願自動車界的諸君、歡迎至本校參觀外埠要規章者請郵票四分
大連市三蔡町二番地
所長兼講師　畢序齡
（兼收夜學生）

寺兒溝西方院
友樂電影院
今天放映
聯華公司　配影　歌唱
迷途的羔羊

金城銀行大連分行
本行辦理存欵放欵匯兌商業銀行一切業務各大都會均有分行辦事處或特約代理機關
行址　大連市山縣通三番地
電話代表㊂六一一三　㊂六一一四
匯兌部專用電話㊂一〇四三
本行特種小額存欵利息優厚手續簡便

瀋陽中國銀行
存欵　匯欵　放欵　其他　業務
定期活期　其他存欵利息優厚手續簡便
電匯信匯　匯票國內外各埠均可通匯
代理收付
營業專用　㊂二二五三
城內通線　㊃二四一一(4)

滿洲國八月下旬貿易 入超四千餘萬圓

據經濟部發表、八月下旬貿易概況、輸出爲千四百九十五萬一千元、輸入爲五千七百六十九萬七千元、相差入超爲四千二百七十四萬六千元、此比去年同旬、輸出無稍增減、輸入激增千萬餘元、入超額亦增二千萬餘元、此係麵粉、魚介類、砂糖、人造絲貨等之輸入激增、並因五年計畫之進展、而車輛及機械等之建設資材、亦極增多、致比去年同旬增有二倍以上之輸入、除日華而往第三國貿易、輸出爲三百八十八萬四千圓、與去年同旬稍同、輸入爲四百八十五萬八千圓、約減二百萬圓、故其貿易結賬、比去年同旬減二百萬餘圓之入超、結局輸入增加之份、係由日本增致之所致、以此日滿貿易一体化、更成緊密之結果、對此無足關懷、其詳細誌次（單位千圓△印入超）

▲日本

	輸出	輸入	入超過
本旬	八、三三一	五〇、九一三	△四二、五八二
去年同旬	七、一五二	二九、一三七	△二二、九八五
一月以降累計	三五六、二一八	九一四、九一九	△五五八、八〇一
去年同累計	二八四、〇二〇	五八九、二九八	△三〇五、二七八

▲中國

	輸出	輸入	超過
本旬	二、七三六	一、九二七	一、八〇九
去年同旬	三、四〇〇	一、五八二	一、八一八
一月以降累計	一一四、一四三	四四、四〇八	六九、七三五
去年同累計	八三、六六六	二六、〇六七	五七、五八九

▲德國

	輸出	輸入	超過
本旬	八四二	八六五	△二三
去年同旬	五九二	八七〇	△二七八
一月以降累計	四七、二四一	三四、六六八	一二、五七四
去年同累計	三四、五一一	二二、三六一	一二、一五〇

▲意大利

	輸出	輸入	超過
本旬	九二七	一〇	九一七
去年同旬	一一	一〇	一
一月以降累計	一一、六八二	一、六二二	一〇、〇六〇
去年同累計	一、七二七	六四四	一、〇八三

▲荷蘭

	輸出	輸入	超過
本旬	六二六	一	六二五
去年同旬	八四	二五	五九
一月以降累計	三、五七一	三二〇	三、二五一
去年同累計	六、九六六	六二五	六、三四一

▲美國

	輸出	輸入	超過
本旬	二八二	二、九一六	△二、六三四
去年同旬	二一二	二、六七二	△二、四六〇
一月以降累計	一〇、一三七	五四、〇二五	△四三、八八八
去年同累計	九、四五一	七四、一六七	△六四、七一六

▲共計（其他在內）

	輸出	輸入	超過
本旬	一四、九五一	五七、六九七	△四二、七四六
去年同旬	一四、四一三	三六、九二二	△二二、五〇九
一月以降累計	五九八、三五二	二〇二、五五五	△六〇四、二〇三
去年同累計	五〇三、四三七	七六八、九〇七	△二六五、四七〇

▲第三國計

	輸出	輸入	超過
本旬	三、八八四	四、八五八	△九七三
去年同旬	三、八六一	六、二〇三	△二、三四二
一月以降累計	一二八、〇九一	一四三、二二九	△一五、一三七
去年同累計	一三五、七六一	一五三、五四二	△一七、七八一

（未完）

將以網羅經濟團體 結成滿洲經濟聯盟

於統制經濟下、最近各種之國策會社及特殊組合、續出無已、對此運用痛感甚有連繫之必要、即如日本經濟聯盟、以各經濟團体打成一片、將以結成滿洲經濟聯盟之聲、甚囂塵上、當局近與各關係團体協議之後、便即結成滿洲經濟聯盟惟於滿洲國內、商工界之公共團体、則有商工公會、而實業界各設「日滿實業協會 滿洲支部」各於自己目標下、極力活動但前者係按商工公會法、所設立者、乃爲政府代行機關、後者以個人之實業家爲對象、而且脫離日滿兩國人間之親睦機關之域、惟於經濟團体之特殊會社而缺横斷的連繫、據觀最近滿洲國經濟界之大勢、舉凡經濟團体、皆由於滿洲獨自之立場、而作滿洲經濟之研究、親睦、共同利益之擁護、福利增進、防遏各團体間互相之摩擦、以期圓滿協調、故以國策特殊會社、准特殊會社、各種聯合會、各種組合爲會員、而至結成經濟聯盟之機運、俟此結成之後、固不待言、而於日本經濟聯盟、亦取緊密之連繫、實爲東亞經濟界之一支柱

滿洲林政機構整備 擬由來月一日實施

【新京特派員通訊】我國之森林分布狀態、因甚偏在、總之多有欠於經營及經理之圓滑狀況、又於偏在之結果森林地帶之間、對木材之有無加以調整應使木材之國家經濟的利用而向上、已行所倡導、且由國土保全之觀點因投以巨資、而治水工事之地、不在少數、惟有大必須大規模之治產、及行於從來各地因濫用民地官木制不以即應實情、而行苛烈之伐採結果致有妨害愛林之思想等事、惟關此等問題之地域林政須委省縣、旗等之地方官署、以即應實際之情況使之解決、同時並將民地官木制度、改爲民地民木制度所謂希望助成國民愛林思想者、乃爲多年之懸案也再由最近之生產力擴充、民生振興、國防強化、產業開發等諸般之觀點、而森林行政之完備、益增一層重要性、故政府即應民之實情將全滿之森林及林野地區、劃爲林野局直轄林野地區、與地方管轄地區、使之明確林野行政、以期林野之造成及經營、萬無遺漏、但右要綱、已通過八月三十一日之國務院會議、刻正研究法案、擬於十月一日即行實施、隨此之林野行政機構之整備充實、與必要之統制強化、當告竣事惟以試觀滿洲國之現狀、以民有地之確定、尚感不足、關於由民地出材而充國防產業開發用材、亦有應行適當之統制策故該縣旗爲應必要、對於伐採制限、刻正進行考慮、此次所改正之林政機構之整備要綱、由此全滿之林野行政、殆由財野局一手處理、以此再由全滿之森林分布狀態、加以檢討、而森林資源豐富之地帶存在於國防上重要地域、加以側面之原因、此管轄爲林野局直轄、之林野地區、屬於營林署長之管理、然而地域、爲地方管轄之林野地、其管理經前經街村長縣旗長施行之、故直轄林野地區、爲全滿森林面積中六七%、地之管轄林野地區爲三三%、關於直轄地方、兩地區均爲自家用、薪炭材、程度、認爲無償採取便民生之振興、寄與安定之方針也、再陳林政機構之改革繼而應行地方各省行政

機構中林務關係之改正

十月下旬在貔 開畜產品評會

爲助長畜產業之興隆農業經濟之圓滑發達爲目的、故關東州廳當局將於十月廿九、三十日之兩日間、假於貔子窩家畜市場、開催關東州畜產品評會、對其出品、鑑及管內既業之現況、嚴加選拔畜類優良種、畜牛五十頭（由四千頭中加以嚴選）馬匹五十頭（由八百頭中加以嚴選）養豚二十二頭（由二千八百頭中嚴選）養鷄二十六號（由八萬七千隻中加以嚴選）出陳之、惟品評會以二十九日爲審查會、以卅日行褒賞授受式後有三浦長官之告辭

因特產專管制實施 三品檢查標準改正

政府期於十一月一日、關於大豆專管制度實施、已表明其要綱案、隨此之大豆、豆餅、豆油之檢查標準、亦行一部變更但產業部已以廿八日附產業部令第三〇號、即於發表既報之小麥、麩、落花生檢查標準之同時、關於大豆、豆餅、豆油之檢查標準、改正如左

—黃大豆—

包裝

△鐵無地麻袋

甲、麻袋係有標準品以上之品質、縱約一〇一糎、橫七一糎、重量一、〇瓩之無地、非爲裡返者

乙、縫口線係擁有標準品以上品質之五股以上之麻線

丙、縫口線二根、以麻袋口爲二折、於略等間隔、以由於一方捲縫廿針以上者

△裝六〇瓩麻袋

甲、麻袋、係有標準品、以上之品質縱約九四糎、橫五六糎、重量縫、八瓩之無地非爲裡返者

乙、縫口線、係有標準品以上品質之五股以上之麻線

丙、縫口、以縫口線二根、以麻袋口爲二折、於略等間隔由於一方捲縫十五針以上者

重量

△裝鐵無地麻袋

甲、基本重量每一袋風袋同八五、二瓩

乙、增量—每一袋

由十月一日至翌年三月末日受檢查時、爲〇、三瓩以上

由四月一日至九月末日受檢查時、爲〇、六瓩以上

△裝六〇、瓩麻袋

甲、基本重量每一袋風袋同、六〇、〇瓩

乙、增量—每一袋

由十月一日至翌年三月末日受檢查時、爲〇、二瓩以上

由四月一日至九月末日受檢查時、爲〇、四瓩以上

品質調製及乾燥

（黃大豆）

特等　品質調製特等標準品以上、水分含有率百分之十三以下

一等　品質調製一等標準以上、水分含有率百分之十三以下

二等　品質調製二等標準以上、水分含有率百分之十三以下

三等　品質調製三等標準以上、水分含有率百分之十四以下

四等　品質調製四等標準以上、水分含有率百分之十五以下

△改良大豆

特等　水分百分之十三以下

一等　水分百分之十四以下

二等　水分百分之十五以下

△白眉大豆

水分百分之十四以下

右該當品亦有豆穀、石、土其他之夾雜物之混入、黃大豆百分之一、五、白眉大豆百分之一、超過之時、再混入異年度產大豆之時爲不合格

—間島大豆—

包裝

麻袋據黃大豆、—袋—

甲、完全強靱之新品

乙、掛繩直徑爲一、〇糎乃至一、二糎之雙股繩

丙、掛繩袋口爲二折、使縱繩施於四所、各取二廻、係爲男結、使橫繩施於二處各以二折繩、於中央之縱繩、回於兩端之縱橫、其繩之折頭爲男結、於結止之端施行卷封遺其餘部

重量

與增景麻袋同

裝袋

基本重量、一袋付重量、五四、一瓩

增量一袋一五瓩以上

大豆餅

（一）形狀大側正端部爲平圓盤形、厚約八五糎、直徑約五八糎

（二）重量

甲基本重量一片一七六〇瓩

乙增量一片

據受檢查時期。十月一日起至翌年二月末日止、之〇〇五瓩以上、

自三月一日起至五月末日止及自九月一日起至同月末日止〇二五瓩以上

六月一日、起至八月末日止〇五〇瓩以上

檢查地

於安東及營口檢查地以外之檢查地、受檢查之時〇一〇瓩以上

（三）色度據標飛木德氏色度計（二五耗槽）黃六〇〇以下、赤五五以下者

（四）水分及揮發分以試料於炭酸瓦斯氣中、於攝氏一〇五度乃至一一〇度保持三時間後之減量爲〇二%以下者

（四）夾雜物據一分間三千回轉之遠分離機、於卅分間振盪之時沈渣容量爲〇四%以下

豆餅油市平庸 高粮堅利人情不振

【前場】二十八日午前、自包米微跌、經過休市來到貨、大豆一百五十八車、豆餅十一車、洋高粮一車、包米三十二車、本埠特產交易、日來因統制實行在即、故在交易所之交易殆爲互相間換付、或套買交易、市極爲不振、故二十八日午前大豆二等品安九八四、互相換付或油坊帮略吞、期物開行亦爲一價、餅油不振、高粮堅利、

△大豆　現安九十九車、洋帮瓜谷買七十車、三井賣九十車、北帮無付、油坊帮買二十車、期安一百七十四車、瓜谷賣七十車、三井買九十車、三泰買五車、東永茂買十一車賣七車、裕發合套二車、裕昌盛買一車賣四車、福順厚買二車賣七車、福和盛買四車儲蓄賣一車、永豐恒買八車賣三車、餘無大付

△豆餅　現安二萬六千片、日清賣一千片、三井買二萬五千片、期安四萬七千片、日清賣一萬二千片、三井賣二萬五千片裕昌盛買三千片賣一千片

△豆油　現安一萬六千箱、三井買九千箱、三菱買六千五百箱、瓜谷賣五千五百箱、期安二萬二千箱、三井賣九千箱三菱買五百箱、賣五千箱、益發合套一千箱、瓜谷買五千五百箱

△高粮　現安大路舊袋、大路紅袋等、共安三車、期安三十一車

△包米　現市奉海紅印袋等共安五車

市呈平庸 豆餅油均示不振

二十六日午后大豆放盤、因在庫品薄故二等品再行爲九七四、行情之高、與夫人情之快、二等品幾達平格之價、但以各帮無吞吐付、市況極爲不振、只有洋帮、實隆套實現物、出吐期物浮把訂空了付、北帮買付、其他洋帮三井對實銷之餅油有吞吐付、往反交易、至時以極不振之市況、而收盤矣、高粮跌包米堅、經過

△大豆　現安二十車、洋帮實隆賣二十車、北帮儲蓄買二十車、期安二十二車、實隆買二十車、三泰買一車、福和盛買一車、儲蓄賣二十車、餘無多付

△豆餅　現安三萬五千片、三井買三萬五千片、期三萬七千片、三井買三萬七千片

△豆油　現安三千箱、三井買五百箱、期安三千箱、日清買一千箱、三井買一千五百箱

△高粮　現未安、期安八車

△包米　現無市

八月全華貿易 增三千四百餘萬元

【上海廿八日電】據稅關發表、八月中之全華貿易、比上月出入口均增加、對於總額增三千四百五十萬元之二億三千百廿六萬元、再與年初頗於最高記錄於稅關發表之數字、因爲出口之增勢顯著、入超額爲二千九百五十萬元、與前月比減少七百五十萬元、但於八月若考慮匯兌行情之第四次崩落爲實際之貿易額、出口之增加入口不及、貿易後却較前月惡化、惟此事實僅於上海港、關於出入口合計同前、再觀各地域、政府治下各港之出口、於八月復示減少步調、隨因貿易後之惡化顯堪注目、八月中之全華貿易詳細如左（單位千元）

總額	八月	七月
入口	一三〇、三九一	一二六、八七五
出口	一〇〇、八六八	九九、八八五
合計	二三一、二五九	二二六、七五九
入超	二九、五二三	二六、九九〇
諸國輸入		
日本	二九、二六七	二六、五三六
英國	七、三二七	五、一八七
美國	一八、九二七	一八、九七一
德國	一〇、四四九	八、三三四
印	一五、四八三	一六、六八二
各國出口		
日本	五、〇八六	五、五四八
英國	一三、〇七七	一一、一〇三
美國	一九、六二五	二三、七八八
德國	五、六一八	四、八九三
香港	一八、一一三	一三、四五六
法印	六、四四四	一〇、一一六
各地域新政權各港		
入口	一二八、六六八	一〇五、七三九
出口	八五、五九一	六二、〇六七
入超	四三、〇七七	四三、六七二
蔣政權各港		
入口	一三、八四五	二一、
出口	一五、八五〇	一七、八九三

出超　三、九六五　六、三三八

商品市場前場

大條與匯兌（九月二十七日）

倫敦銀塊　二三辨二分一

同　期布　二三辨二分一

紐約銀塊　三七仙四分一

孟買銀塊　六一盧比四分一

英美匯兌　四〇二仙〇〇

美英匯兌　四〇二仙四分一

美日匯兌　二三弗四六

美中匯兌　七弗四〇

英日匯兌　一先二辨三分一

美中匯兌　〇一先四辨四分三

英法匯兌　一七六法〇〇

銅鐵股票　七七弗八分三

阿那克答股票　三三弗四分一

美棉換算（漲三角）　現市 九仙一八　十月 九仙一九　十二月 八仙八三　一月 八仙六八　三月 八仙五九　五月 八仙三八　七月 八仙一九

▲印棉換算（漲五角五）　布勞其四月 二〇一盧比二分一　歐姆拉十二月 一八八盧比〇〇分〇　辨格爾十二月 一五〇盧比〇〇分〇

▲支加哥小麥　九月 八五仙八分一　十二月 八五仙八分五　五月 八五仙〇分〇

▲大豆（九月廿八日前場）　放盤　收盤　大價　小價

現市 九八四 — 九十九車 —　九月 九八二 — — —　十月 八八七 — — —　十一月 八八四 — — —　十二月 八八二 — — —　安 一百七十四車

▲豆餅　現市 三六〇 三六〇 三六〇 三六〇

商品市場（九月二十八日前場）

▲大阪期米　現　中　期　放盤 — — —　收盤 — — —

▲仁川期米　放盤 — — —　收盤 — — —

▲大阪棉花　九月 — 十二月 六〇二五　十月 六〇〇〇 一月 六一〇〇　十二月 六〇〇〇 二月 六二六〇 —　三月 六三五〇 —

▲橫濱生絲　現市 一六五〇 —　九月 — 十二月 一五七〇 一五六九　十月 一六一〇 一月 一五二二 一五五六　十二月 一五六八 二月 一五六二 一五五六

▲東京短期　賣 店　買 店

▲神戶匯兌　安

日美　賣 二三弗一六分七　買 二三弗三三分一五

英　賣 一先二辨〇分〇　買 一先二辨四分一〇

▲大連砂糖批發價　潮糖 —　日糖 二一、〇〇　明糖 —　角砂糖 —

▲大連麵粉批發價（九月二十八日前場）　紅綠 六、七〇

商品市場（九月二十六日後場）

▲仁川期米　放盤 — — —　收盤 — — —

▲神戶餅　十二月 七六三 七六三　一月 七六五 七六五

▲大阪棉花　九月 — 一月 —　十月 — 二月 —　十二月 — 三月 六三四〇 六三六〇

滿洲行市

▲橫濱生系　現市 —　九月 一六三五 十二月 一五八四　十月 一六一四 一月 一五七四　十二月 一六〇二 二月 一五七四

▲大阪棉絲布　軍人 八〇〇〇 六一〇〇　鶴島 八三〇〇 七六〇〇

▲大連股票長期（九月二十六日後場）　五品 現期 一七五 一七五　一七六 一七六

▲同短期　五品 一七三 一七〇 一七三 一七〇　大新 八三 八一〇 八三 八一〇　東新 一五三九 一四九六 一五三九 一四九六　鐘紡 一七五九 一七六八 一七五九 一七六八　鐘新 一三九 一二一五 一三九 一二一五　滿業 八〇二 七九九 八〇二 七九九　滿鐵 七〇一 六九九 七〇一 六九九　豆新 一八〇 —　土木 一四〇 —

商品市場 參考價（單位：新麻袋裝去皮百斤之價格；包米、落花生、花生仁、撒餅舊麻袋、裝麩子舊麻袋去皮百斤之價格、油類去皮（百斤未有容器））

品名	參考價	品名	參考價
包米	一〇、五〇	赤小豆	一三、一〇
白小豆	一三、一〇	花小豆	一三、一〇
梨小豆	一〇、八〇	雜小豆	一三、一〇
豌豆	一〇、八〇	江豆	一二、〇〇
吉豆	一二、五〇	大米	一六、〇〇
小米	一七、五〇	元米	一五、五〇
花生仁	一八、五〇	落花生	一五、五〇
瓜子	一三、五〇	麩子	四、五〇
小麥	七、〇〇	蕎麥	一三、〇〇
大麥	八、五〇	燕麥	九、〇〇
蓖實	八、五〇	膨米	一三、〇〇
棉子	一〇、〇〇	黍豆	一〇、〇〇
穀子	九、〇〇	雲豆	九、〇〇
稗子	九、〇〇	迷子	九、〇〇
黃豆	九、〇〇	粳米豆	九、〇〇
青豆	九、〇〇	白眉豆	二、〇〇
小麻子	一三、〇〇	黑豆	九、〇〇
胡麻	一三、〇〇	大麻子	一三、〇〇
黑蘇子	一三、〇〇	蘇子油	一六、〇〇
大麻子	一三、〇〇	落花生油	三四、〇〇
子油	一〇、〇〇	撒餅	一〇、〇〇
板餅	一〇、一〇		

▲埠頭倉庫存貨（二十五日）　大豆 一〇四〇車 四九　高粱 一一〇二車 三三　包米 四二二車 二

▲油坊生產額（二十九日）　豆餅 四八六千片 一七

▲二十八戶　雜穀現貨行情（廿六日）　七萬七千片

商品市場後場（九月二十六日後場）

▲大豆　放盤　收盤　大價　小價

現安市 九七四 — 二十車　九月 九八二 —　十月 八八〇 —　十一月 八八〇 —　安 二十二車

▲豆餅　現市 三六一〇　十月 三六一〇　十一月 三六一〇　安 三萬五千片

▲豆油　現市 二〇三〇　安 三萬七千片

▲高粱（大路舊袋）　現市 一八二〇

▲包米（奉海紅印袋）　同

本埠特產

特產發送

▲新京發　大豆 一五車 豆餅　高粱 八車 雜穀

▲開原發　大豆 一車 豆餅　高粱 一車 雜穀

▲四平街發　大豆 一車 豆餅　高粱 一車 雜穀

▲公主嶺發　大豆 一車 豆餅　高粱 一車 雜穀

▲大連到着　大豆 一五八車 豆餅　高粱 一一車 雜穀

補血強精丸

專治滑精遺精房事早洩陽萎不舉、腎寒精清性趣缺乏之思慮過度精神恍惚頭暈眼花、動作氣喘四肢無力結婚太早身体虛弱、自汗盜汗面黃枯瘦腰腿疼痛腎囊潮濕腎子寒涼等、凡係因腎虧所得各症不論新久均有奇效、服之補腎經壯元陽生血液添精髓壯筋骨補元氣之藥也、購買一試便知功效不虛謬矣、每盒一元、半打五元、外埠函購郵費免收滑精遺精一盒見效房事早洩性慾缺之六盒全愈

總發行奉天城內大南門裡大街路東　新大陸藥房(1)

奉天 漢英女子打字學院招生

一、女性們欲謀得最高尚職業唯這校可以造成實用人材

二、程度國民學校以上

三、年齡十六歲以上

四、特遇卒業時本院擇優秀者代爲介紹職業

五、隨時入學並不考試並備有宿舍

六、不放暑假簡章函索附郵票二分

七、地址奉天大南門裡工部衙門胡同

續江湖奇俠法術大全

內容　一地仙俠客修煉法術　一內外武功傳授秘訣

▲總發行所　初集一厚冊　售特價四角　掛號費二角　僅代郵票　限一

奉天市小南關　翔志書局

全滿書局均有代售

田氏醫院開業廣告

內科・小兒科專門

診察時間（午前八時起 午後六時止）星期例假午後休診

院長（千葉醫學士）田慶恩（孟博）

院址奉天大東門裏路北（那家館舊址）

康德六年九月廿九日正式開幕

函授胡琴講義

樂友們希望的現已出版了

保險成功樂趣無窮餘書無多購者從速

愛拉胡琴、沒有什麼、只要知道拉的方法、就可會了、不信你看、凡在敝處函授的樂友都學會了、這不就是很好的証明嗎、現在把這本講義、裝訂一冊、內容把學胡琴一切方法、詳細寫出、極容易明瞭、用上幾天工夫沒有學不會的、成功後即知不謬也

全書一冊售價二圓外埠加寄一角

奉天小西關同善商場內　震宇書局啓

感謝 奉天市大西邊門裡 博濟醫院 戒煙良速

敬啓者敝人自幼身体素弱並在求學之期用功過度百病叢生妙想天開以吸少許鴉片解一時之苦久之病未癒而纏成卒致每日吸煙數錢痛苦之處筆難盡述屢思戒除終未根本戒好幸紳友人指醫於奉天市大西邊門裏博濟醫院羅院長對於戒煙治病素有經驗敝人乃入院戒煙治病經羅院長施以戒煙新法竟於二週間將多年之苦累完全根本戒好所患諸病均已消失未受絲毫痛苦身体日健飲食日增精神日振回憶羅院長對於戒煙治病實有特殊經驗感恩致極無以爲報特登報端略表謝忱望吾黑籍同胞速至該院醫治脫離苦海得健康之樂方知余言之不謬也

感謝人本溪縣　張厚福啓

像

新到戲衣多種　洋服花冠齊備　上裝借穿免費

華春照像館

大連市平和街六番地　電話(2)二六七二番

新肝精

服用容易的　肝油精劑

總發行所　株式會社 藤澤友吉商店支店

奉天市加茂町十五番地　大連市山縣通七番地　天津日界常盤街一番地

協和會救濟津災
令各分會分別募集賑災義捐
龍鍾老嫗慷慨解囊助賑

【磐石】華北天津一帶。不幸遭近五十年稀有之大水災。七八十萬災民流離失所。缺衣乏食。急待拯救。協和會事務長本田辭三。部員廖福灝兩氏。對於慈善事項。尤屬認眞。此次天津水災。南鮮旱害。即令全縣各分會全休會員募集義金。同時向各機關呼籲。蹶起熱烈援助。於廿一二縣本部演映電影。頗蒙各界踴躍慨助。成績頗佳。並有王孫氏者。六十八歲。持國幣拾元來會慨助。希望我邑市民効該氏之傾囊賑助。不難集腋成裘焉

謀烟政之圓滑
烟務股召會議

【公主嶺】懷德縣烟務股長。唐栗子來藏氏。爲謀禁烟政策日臻圓滑。促進癮者吸量。逐日遞減起見。乃於月之十九日招集各管烟所。主任經理傭人等。齊集第四管烟所。開催茶話會。以便討論禁烟工作之圓滑。對於無証之癮者。絕禁入所吸食。而杜流弊。似此而未經登錄之癮者。爲數非鮮。如不展開。第三次之登錄。難免不無禁烟之障碍。深望當局詳查。以除流弊。而止烟毒之滋擾云

分配麵粉聲中
街長難於應付

【錦州】警察廳。市公署。關心市民需要之麵粉。非常注意。對於舊俗中秋節。家家戶戶必需品之麵食。經警察廳。保安科負責者。煞費心神。研討配給。作成圓滑之成案。招集市內全休街長會議。按每名二觔半配給。各該街長本諸斯旨。按照配給之確量領到後。按照戶口配給。非常公允。其奈內中有不圓滿之處。煩言嘖嘖。市民多有找至街長處詢問。蓋因配給法之中。未成年之小孩不在配給之列。據此找尋街長請配給不均。各家小孩年在數歲以內。不能配給麵粉。其不知小孩之食量。較比成年之人相若。應請各街長代民陳情云。職此之故。各街長對此竟難於應付云

竊粮賊拒捕
竟擊斃事主
兇犯逃後卒被逮捕

【義縣】東關帝廟。距城里許農民李兆文。五十七歲。因在南關區。楊柳屯村。種有高粮一塊。現下籽粒成熟。故前去看視。以防宵小偷竊。乃於本月十八日早四點時分。在地果與竊粮之賊相遇。該匪見事敗露。遂用木棒打傷李兆文頭部。並用土塊塞滿其口。令伊不能聲張。致李兆文氣絕身死。該匪乘隙潛逃。當經李兆文之胞弟。李兆武。前去找尋。見伊兄已死在地。遂即報告該村長轉報城內警察署。驗明屍身。面部街有鐵叉痕跡。有血印。即在該屯。按戶搜查。曾在徐姓家。（名未詳）院後。發見木棒一根。上帶血印。並檢出二齒鐵勾一柄。查與已死李兆文。傷痕相符。並翻有紅粮若干。查某。並不種地。粮從何來。確係盜粮賊。行兇正犯無疑。並有素行偷竊之尹姓。一併拏獲到案。正在嚴訊中

華北消息

注重災後衛生
難民收容所加強防疫工作
決設置難民收容所

【天津】水災後。最可畏的爲傳染病。故當局對災後衛生。屢次喚醒市民注意。難民處理部。對之亦努力防止。津現在傳染病之速率。較往年稍緩。又兼加强防疫結果。成績甚爲可觀。惟秋寒後之防疫。尤須注意。診療注射。據難民處理部之調查。赤痢八十一名。腸窒扶斯十一名。猩紅熱五名。該部爲萬全計。十七日在第八區育嬰堂。設立傳染病收容所云

華北日軍當局
接濟京市民食
麵粉十萬袋轉讓市署

【北京】北京市當局前爲解決民食問題。曾由物資委員會開會。規定公定價格。並分向各方疏通來源。實行以來。情形良好。華北日軍當局。本已飢[illegible]携起見。頃特將日軍方應用之麵粉十萬袋。轉讓與京市公署作爲接濟民食之用。其第一批麵粉五千七百袋。業於十七日由唐沽分裝列車運抵北京。[illegible]實辦法。聞已規定每戶可能給麵粉一袋。日軍當局此項仁政極使我國上下不勝感激云

市民修理道路
便交通而壯觀瞻

【海倫】現値國家五年計畫。北滿振興工作積極進行之際。道路實爲國策重要之一。本邑道路雖經竭力修理。一遇雨雨即泥濘難行。非特有碍交通。亦有損於街市之觀瞻。城區警察署長封永恩。街長陶永武。商工會長趙續之。有見及此。乃通告商民。由本月二十日午後四時至六時。每日在此時間修理道路。各戶務必將自已門前之道路修理。以期達到街道良好之境遇。而盡市民應負之責任。並隨時派員監視。取締商民之玩忽者云

興亞局前途明朗
協和會映畫宣傳

【公主嶺】懷德縣協和會本部。對於興亞局前途之明朗。極謀强化。以期喚起人民。深加認識起見。乃於月之二十二日午後七時。假河北日滿茶園。放映電影。每人收費一角。而觀座頗稱踴躍。並由該會。闡明映畫之意義。藉以促進人民。對於興亞局之使命及觀念。有深當了解。希望民衆。更作最後之救援云

金融社紀念日

【寧安】九月十七日。爲金融合作社法制定五週年紀念日。寧安金融合作社。爲宣傳該社主旨。及普及存欵觀念。特備宣傳畫。除送付各機關外。同時並擧行紀念式云

惡徒盜賣車輛
得贓俵分肥己

【義縣】本縣城北。小紅台屯農戶岳濟民者。向以養脚車爲業。於本年四月八日。因往阜新運貨。遂將膠皮車一輛。寄存在該縣北關。住戶靳玉純家中存放。孰意素非良善。則竟陡起奸心。乃勾串地痞王鴻雲私將此車。盜賣與東街路南三條胡同內。大東車廠。得價國幣一百五十元。俵分肥己。查靳某慣以偷竊巧取漁利。今岳濟民。不知底細。致墜奸術。今欲跋涉構訟。諸多不便。只可忍痛被害。認作倒霉而已

金融合作社
提倡貯金報國

【岫岩】本邑金融合作社。對於裕國便民各事。無不積極進行。今於九月十七日。於街市人烟稠密之處。張貼貯金報國之畫片。勸一般人民竭力儲蓄。以富國興家云

節關肉貴魚賤

【洮南】洮南通訊。秋節臨邇。吾人之慣習。對此佳節。莫不預備美食。屆時排安樂之宴。惟本市肉之一類。從先即感不充。每斤價格四角有奇。恒有供不應求之概。現値節關。更屬平平。所幸洮交兩河。自水發以後。魚類繁生。現在河魚充斥。面日賤一日。從前價値每斤兩角幾之鯉魚。今已落至一角有零。再次之魚價更可類推矣

縣教育股實施管下
各級學校學力檢定

【北鎮】縣公署教育股長潘鑑氏。爲强化教育。徹底明瞭起見。特將優級及國民各校。畢業者之程度與學力。加以檢定。至受驗資格[illegible]爲縣屬國民優級校滿十三歲以上之男女學生。國民校滿十一歲以上之男女學生。至於報名及試驗日期以及試驗科目。揭示如左

一。國民優級校國民科　算術。實務。圖畫。休育音樂。但國民科。包含國民道德。國語。（日語。滿語。）國史。地理。自然

二。國民校國民科　算術。作業。圖畫。休育。音樂。但國民科。暫以舊初級小學校使用中之修身。國文。自然及日語試驗之

三。報名日期　九月一日起。至三十日止。

四試驗日期。十月十日。十一日。十二日之三日間

五。報名手續　須填具親筆履歷書。及受驗願書等

秋節市面繁華
樂業表現昇平

【黑山】際玆中秋佳節。已呈現於日前。近日以來本城集市商販畢集灘床林立。街市頓呈繁華氣概。惟售食物居多。而人民購買者亦十有八九。往來行人皆有喜色。視待諸物備齊而過其安樂中秋。此足表現我國王道政治下之昇平景象云

防衛令解除
人民宜互保

【公主嶺】懷德縣義勇奉公隊本部。鑑於時局。日趨平靖狀態。遂自月之二十日二十二點三十分。解除防衛令。共向建設途徑邁進。然雖如此。而一般人民。仍宜本照前令。互相防護。俾謀市內安全之確保云

庫鎮警察署
防範衛生及違警

【庫倫】本鎮警察署長彩成。自任署長後。對於民族。非常優待。而本鎮民商均感厚德。因現在各縣瘟疫流行。恐有介入之擧。如不嚴加防範。後患何堪然違警法民族多有不明瞭者。往往違犯。該署長因体恤民衆。未忍遽予嚴辦。故於日前特出示佈告。列條告誡。對衛生之道。違警之法。詳細指論。倘再有故犯者。定行處罰懲辦云

維持民食禁猪外運
警署派員隨時嚴查

【黑山】警察署爲謀維持民食及爭除賺肉向隅起見。現對本縣所產之肥猪。嚴禁運走外處特派警隨時嚴查。倘有發見運外者。決行處罰。以維民食。故本縣近來猪肉。視覺不甚有缺乏之憾云

汽車因阻於水
徒步寄遞郵件

【洮南】洮醴道上。積水當途車船停頓。長途汽車之不通行久矣。現在白家附近。尚有積水一灣。望之固已一片汪洋。水深可及車軸。大車經過其間人馬非涉水而渡。則別無他徑如載重之車。須卸載肩荷。始登彼岸。轉瞬深秋。天寒水冷對此交通困難非河非陸之大道直爲行旅對無限悲觀也。郵政當局。爲儘先郵務起見。故有分班寄遞郵件之設備。聞係置長途郵差三人。二日一次。由洮南出發。分班行進。醴泉亦同。如此則二日間可到達一回堪稱便利云

友邦勤勞奉公隊
來京後轉道返國

【新京】滿洲建設勤勞奉公隊出各地工作完了之大分。山口熊本。中隊三○一名。定九月二十六日午前六時卅五分到新京。七時卅分參拜新京神社。八時到國防會舘朝食。同日尙有鳥取。島根。福岡。佐賀。岡山各隊共一○六四名。午前八時廿分到京。在大和旅舘前庭整隊。分向國防會舘及西廣場小學校休憩朝食。至十時十分出發。十一時訪問國務院。午間有中央實踐本部長訓辭。在國務院前廣場晝食。午後一時解散。自由行動。參觀市內午後五時在該地集合。五時卅分齊集新京驛。六時車乘向大連出發。定二十七日由大連就途歸國云

安東省長出巡
蒞岫視查

【岫岩】安東省長出巡各縣視察政治。已早見風傳。玆於九月十九日。帶同隨員數名。蒞岫。街市皆懸旗歡迎。當即視查一切。巡閱軍團。翌晨即去岫云

援例開秋季運會

【岫岩】從來國家之興衰。觀乎人民身体之强弱。而人民身休之强弱。尤視乎運動之優劣所以世界文明各國。對於運動一事。特别注意。吾岫於此次体育週間籌辦運動大會。日期擬定九月二十一日。在西大營操場實行運動。屆時爭先恐後當有一番勝況云

錦省署派員蒞黑
各河川架設橋樑

【黑山】爲完成國縣道建設之完璧。而對河川通過道從事架橋設施爲要務之錦州省當局玆爲徹底完成省下道路整備强化計。特於日昨派大塚氏等來黑。對本縣內胡窩堡羊腸河各處。開始架橋工事。以期各道悉趨於完成設備云

丁安東省長
來鳳城視察

【鳳城】安東省長丁超氏。蒞任伊始。關心地方。現欲明瞭管下六縣一市之政治民俗。及地方情形並年景如何。故有視察之必要。遂於廿一日午後一時。乘北行列車蒞鳳。作初度之巡視。本邑自楚縣長以下各機關首領。各學校。均各赴站歡迎。當乘汽車至縣公署。召集全休職員。訓示後。略事休憩。旋於午後南行列車還返省署。再行轉赴莊岫各縣視察云

實股派員出張
指導家畜交易

【北鎮】縣公署實業股。委任官試補王竹山氏。於日前奉命出張溝帮子閭陽驛青堆子寥屯中安堡等處。實施指導家畜交易市場各事項云

羊毛販賣居期
農社公告價格

【黑山】農事合作社。前自羊毛統制實施後。關于縣內所產之羊毛。盡量由該社幹旋之。玆以本年秋季羊毛。已屆人民販賣時期。除有錦州合作社聯合會發來畫報張貼外。爲促人民注重選毛工作。並由本縣農社。公布最優價格以供人民依照販賣云

印花稅集合檢查
定期實行

【錦州】稅捐局長。注視印花粘貼滿額。藉裕稅入。而使無遺漏者計。曾於月之二十日。通告全市商民。一体遵照。關於施行印花檢查。各種帳薄。書類証明等。必要貼印花者。務勿遺漏。倘有疑問之處。可至商工公會指示。左記要領。（一）印花稅之集合檢查係實施指導一般納稅者之意。希望營業者。多數參加（二）集合檢查終了後。實施按戶檢查。此時發見違反事件。取嚴罰主義。使衆週知之。（三）所受檢查之書類。印花稅法。第一條所載之証書。賬薄等類。並要貼印花與否之疑問書類。（二）檢查日期。自康德六年十月十日。至十月十三日之四日間。每日午前九時。至午後四時云

協和會縣本部例開
第九次警民懇談會

【錦西】協和會縣本部。自成立以來。積極工作。頗見良好成績。每當其所應負之使命。步々邁進。玆仍援例擧開第九次警民協和懇談會。日前已函各機關各團体。以及本報分社。訂廿五日午前十時。在本部事務室擧行警民懇談會。屆期官民融合一悉。開誠佈公。上下達情之懇談。以期警官與人民得到促膝相談。以明瞭所行之工作云

街令各區徵工
折鼓樓側房屋

【北鎮】縣警務當局。已勘定鼓樓附近房所一處。擬建築鼓樓模範派出所等情。業誌前報玆聞於月之廿二日。將其舊有房屋。徵工拆毁。故街公所令各區長。每區徵工兩名。帮同清理。每日並派區長兩人監工云

寥屯村橋[illegible]完成

【北鎮】城南寥屯村橋樑。今夏加以修理等情。業誌前報。玆已完成。頗爲堅固云

築堤工作完成
排水業經開始
難民返家者亦日夥

【天津】築堤工作業已完成。水現即開始正式排水之工作。爲期已在目前。一般災民。莫不期待而歡悅。故難民出收容所者。其數甚夥。據最近難民處理部之調查。離收容所而歸家者五百餘名。以前日收容數字相較。減少三百餘名。現在殘留於收容所者。尙有一萬○二百六十八名云

青島虎疫最近情形
警局通報各方注意

【烟台】警務局關於青島虎列拉發生情形之通報云。首題之件。本年九月十八日。奉芝罘委員會。通知防疫情報（第五號）一、由當地海軍陸戰隊。依據青島方面通報。其後決定眞虎列拉者。十五日三名。十六日六名（內日本人二名）共計十九名也　二、關於青島虎列拉。有兆蔓延之勢。秋山部隊。着由青島濟南之膠濟沿線通過者。發表佈告。限於有注射証明書（施行二十日期內注射）及檢便証明書。等因奉此。事關虎列拉蔓延情報合行命仰該局知照。注意嚴防。勿忽爲要此令云

整官箴以安良善
使警民束身自愛

【唐山】唐山警察署長于文成氏。以維持治安保護人民。原爲警察官吏唯一職責。其關係之重要。非言可喻。舉凡一切言行。尤宜公正廉明束身自愛方足以表率群倫。領導社會。以期勿忝厥職。而保警譽也。本署長秉任以來。即本已往精神。勵精圖治。對於恃勢欺詐藉端勒索者。深加痛恨。亟須矯正。以肅官常。而安良善。嗣本署所有人民。務各安分守命勿生事端。倘敢行爲不法。誓爲害地方者。一經查覺。或被告發。定予嚴懲。決不寬貸除分令轉飭所屬知照外。並佈告一体遵照云

選拔官費留日學生
各校呈報教部審核

【北京】教育部前應日本外務省文化事業部之囑託。於北京各學校中選派學生二十五名。赴日官費留學。以資深造。計教育局所屬中等學校十一名。男女兩師範學院附中二名。其餘均爲部轄國立各學校學生。玆悉各院校。已分別呈報教育部。教育部刻正審核中云

京市米麵煤鹽來源充足
當局防止囤積居奇
希望市民隨時皆可告發

【北京】京市日常必需糧食。如米麵或食鹽煤炭等物來源原極充足。但一般奸商之囤積以及故意乘機居奇者。實占十之七八。如食鹽一事。來源本可充足。而大小鋪店竟任意私行提高價格。且往々藉故不肯出售。而米麵雖有公定標準價格。而一般市民仍舊被卑劣大小糧店所害。或以數量爲限。不肯發售。故意刁難。其餘煤炭煤球各店鋪亦然。無端增價對顧客之要求。恒掩耳不聞。明知需用者急於用煤。故意不肯應付。不但廢時失事。於市民生活上關係深重。是以中日當局有鑒於此。決定從嚴取締此等一般不良奸商。凡市民今後如遇上列各怪現象時。即可用電話通知。下列各機關報告

電話番號
市公署社會局（西局一七五）
特務機關經濟部（西局三三七○）
憲兵隊經濟部（東局五四六一）
市公署警察局（東局二一八八）

荷花橋畔渡船遇險
船主乘客被警救出
警局方面擬獎出力各官警

【天津】二區砲台莊派出所。界墻子上守望警士。梅懇慶。於九月十日午後一時。値勤之際。遙見有乘客小船一隻。上載客人數名。由市內向萬德莊駛去。抵荷花橋拖北大坑內。忽遇暴風。船体沉沒。該警見狀。急鳴警笛。當由警長率警馳抵該處。並有署員。蔣本升宋汝霖。率警赶到。竭力撈救結果。將乘客王國泰。王恩慶張四傑。張起祥。劉玉崑。王盧氏。及船主。吳慶元。時老六等。共計八名。一併救出。帶所。乘客王國泰等六名均飭回。將船主吳慶元。時老六。二名。送署轉局。訊據吳慶元供稱以養船爲生。今秋因津市大水。民將船由靜海原籍駛行至此。載客渡人藉謀微利。好爲餬口。日昨由南門西魚市。載客人七名。赴萬德莊。行抵砲台莊。李佛里中間。下船客人一名。姓名不詳。餘者六人行至荷花橋大坑內。忽遭暴風吹襲。一時失愼。致將船隻沉沒。客人六名。與民並另一擺船人時老六。全行救出。無遇險等語。復訊時老六。供述略同。查該犯。由遠方駛船至此。既未明本市交通之路線。又不須各地水勢之深淺。自知利己。任意航行。視人命爲兒戲。所犯情形。雖由風颶有以致之。然而。其爲玩忽至務上責任。自難卸辭。除案內出力警長。指令該署查報。以憑酌獎外。餘將該犯等。一併移送地檢處。依法訊辦云

楡關各鎮分會
擧行成立典禮

【臨楡】新民會臨楡縣山海關第一二鄉鎮分會。業已遵章組織就緒。於本月十九日上午十時。在青年訓練所內。擧行發會式。由張輔仁傳述吾爲分會長。參加之來賓及民衆人等。達二百餘人。振鈴開會後全休肅立。向國旗會旗行最敬禮。旋由會首由新民會代表致詞。並由長官訓話。繼則來賓致詞後。即致閉會詞全休攝影之後。備筵歡待來賓席間杯觥交錯。賓主談歡。極一時之盛云

失照聲明作廢

敝人張世海有坐落柳河縣亭通屯領名地照三張一柳字一萬○四百○二號中則地十五畝東劉如經西張錫福南石玉明北馮德財二柳字三萬一千五百十號下則地四十畝四至同前三柳字一萬○四百○三號下則地十四畝東西南同前北姜玉林大同元年七月廿日刀匪變亂時遺失無着除請縣署補發新照外特此登報聲明

柳河縣　張世海啓

哈爾濱支社緊要啓事（一）

啓者泰東日報哈爾濱支社自本年九月一日起已由敝人接辦故九月份之報費無論各代派處以及各閱戶均歸敝人派員領取欵時若無泰東日報哈爾濱支社之圖章及敝人之手章槪作無效特此緊要聲明

哈爾濱支社緊要啓事（二）

啓者查向有無恥之徒妄印名片冒充本支社記者及社員此種不法殊屬不遜玆委任于芝菴爲本報駐哈記者並發有本支社之身分証明書及本報之徽章若再發現冒充等事敝必訴諸當管官署依法懲辦特此緊要聲明

泰東日報哈爾濱支社長　張紹禹啓

感謝治愈肺病介紹良藥

啓者敝人早年患有氣管支炎每逢嚴冬喘嗽尤重四年於玆亦未注意豈知客冬病劇又染痰中帶血之症心跳氣短脇痛盜汗体瘦虛弱支離不堪危險殊甚屢經各醫診治藥劑雜投迄未能得收效果據一般醫士診斷確屬二期肺病束手無策幸得友人呂鳳山君介紹奉天國瑞藥店專售肺病靈藥益壽丹專治各期肺病各種喘嗽等症敝即服之下陸續函購得益壽丹四盒服下眞立見奇功喘嗽輕微吐血亦止服藥月餘精神愈快食慾增進健康可期突想敝人之疾良醫束手誰料益壽丹成藥竟收全功洵可謂起死回生者矣敝人欣快無已深感實店之聖藥救我餘生特登報刊有小像以鳴謝忱並介紹良藥與同胞們一般患有各種咳嗽各期肺病者請速購服益壽丹藥俾早得脫痛苦保有生命也

▲注意益壽丹每盒國幣五元外埠函購加郵費二角

國瑞藥店開設奉天市小北城門外西頭電車路北

謝感人大連土佐町五三番地　楊景青

感謝治愈經血不調

敝人賤內素患經血不調赤白帶下經期不準或前或後錯亂一月兩月不見如要見時十天半月不斷每逢行經腰腹疼痛經久色黑紫白帶甚多濁味難聞久而久之血虧氣衰百病叢生頭暈目眩四肢無力週身疼痛有時發燒面色紅紫有時痳冷脊背如冰凉毛孔見立面色青白腹內積聚病塊如碗吐酸水大病塊要犯重時腰腹疼痛甚劇直往上行橫在胸口嘔吐白沫飲食一口難嚥面黃肌瘦身弱已極結婚十餘年並未生育服藥無數而對此症絲毫無效犯重時臥床不起日夜呻吟甚爲憂之幸遇友人由奉而來言奉天國瑞藥店有種馳名婦科藥名叫福康育治經血不調很有效驗勸服內試服即向該號去函購來兩盒服後果然胸中暢快飲食多進精神倍增又購數盒續服共有月餘舊病頓然若失福康育成藥眞是功效如神驅除數載之惡疾深爲欽佩感恩難忘備將敝之照片同志病始末之詳情略登數行微表謝忱並介紹同病者購服福康育良藥必得全愈之果外埠寄信奉天市小北城門外西頭電車路北國瑞藥店即安

感謝人　安東市得利全煤局　王仁全謹啓

注意福康育每盒十四村國幣八元四角外埠函購加郵費二毛

百服百效　咳嗽百效丹

專治男女青年努力勞傷吐血傷肺咳血肺部發炎虛勞哮喘痰中帶血干咳不止呼吸不變滿口噴血胸脇疼痛久咳成勞夜不能寐動作無力心神慌跳日輕夜重飲食乏味自汗盜汗午後骨蒸聲音低啞口干喉痛氣管之炎肺胃火盛深夜驗咳傷風外感寒火痰喘咳嗽以及肺癆膜炎結核等症或早年作根逢寒冷即犯者急服此丹奇效如神定價每袋一圓外埠函購十袋七圓並不加郵費

國內各大郡市城鎭的各大藥房均有代售處

奉天城內大南門裡　西春堂藥店

大昌公司

逕啓者鄙公司鑒及現有之市房狹隘不敷應用玆新於大和區義光街三段三十一號擇定吉房一所已於國曆九月十九日遷移完竣即於該所開始營業爲酬謝惠顧諸位厚意今後更當格外克已從廉尙祈倍舊關顧爲荷肅此奉聞並頌財祺

內外貿易　直輸出入　商　大昌公司

新址　奉天市大和區義光街三段三十一號　電話長二二七四七（南市場警察署北隣）

俱已大宗到貨

清香紅綠花素諸品茗茶　台灣各大茶行花素紅茶　自製　代理

源盛德茶店總批發處

大連市奧町五十三番地　電話長③6711　電報掛號5777

第一 早川齒科

西通九三　電話三二二九七一

第二 早川齒科

浪速町　電話㊂二九〇八番

喫分給我的　固力果　好々看家

掛麵製造批發

電機製造　物質優良　出品迅速　發價從廉　各界賜顧　無任歡迎

大連市新起街四一　福田屋製麵所　電話㊂一三二七番

秋冬純毛西服及大鼇　各料齊備・定價特廉

歡迎參觀

大連市露天市場內

天增祥羅紗洋服專門店

電話三一九五五番

秋節麵荒無虞 當局折衝分配

【鞍山】本市以前所到麥粉。未能實際支配。當局以仲秋節因滿俗需麵渡節。一再努力折衝。獲得配給成數麥粉。決按人口配給。藉免從中操縱之虞。麥粉不日可到云

協和會市縣本部 決募賑救濟津災

召開委員會議決集捐辦法

【鐵嶺】協和會鐵嶺市縣兩本部。以此次天津未曾有之大水災。情形悽慘。現場直如阿鼻地獄。令人聞之酸鼻。民衆因水害無衣無食。且流離失所。一家不能團聚。眼見秋涼。嗷嗷待哺。同情救濟。實刻不容緩。市縣兩本部本全滿各地協和會先後發起津災募集義捐等項救濟。故亦不能落後。聞風興起。表示同情。乃於月之二十二日午後一時。假市本部樓上會議室內。由市縣兩本部各委員出席下。開催定例委員會協議天津水害救濟根本辦法。開會時先由市本部道租土事務長致開會辭。略述今回天津水害情形嚴重。本善隣友好關係。救濟災民工作。全滿一致發起。本部自應亦特別協商天津水害同情辦法。應由各位奮發努力進行爲要等語道租土事務長略報告畢。結果遂入於天津水災救濟討論

一、關於救濟方針通過之件
二、關於義捐金募集方法之件
三、關於期市縣民同情之件
四、關於協和會負責處理之件

一致交換意見後。圓滿可決通過。以災民救濟刻不容緩。故協和會斷然迅速募集義捐金。辦法表決如左

一、印刷宣傳書散給民衆。力述百年來未有天津水災。以期民衆聞之發生同情心
二、以協和會爲主体。再由國防婦人會。勞工協會。紅卍字分會等各團体均參加進行
三、外由市縣公署等後援協助之。對義捐金募集。決由協和會各區分會及縣下村分會再協同各慈善團体、提攜盡募集
四、市本部並爲啓發在鐵居住工萬餘市民一致資助計。於市內銀州大戲院有聲電影院放映電影。分售座票。受入作爲救濟金
五、募集之義捐金由協和會及負責勸募者保管
六、開始期自九月二十三日起。止期另定云

興亞親睦會

刻正由縣準備之中

【海城】興亞國民親睦會。將訂於九月三日舉行。刻已傳知各機關職員及家庭方面。希望參加者。得預先報名。以便有所準備。開催地址。尙未確定云

指示國旗懸法 國謌合唱之準序

【開原】協和會開原縣本部。鑑於縣內各機關。併管下各分會。對於祝祭日國旗揭揚之方法。國謌合唱及萬歲三呼之準序。多不徹底。若不詳加指示。難免其揭揚合法。特以公函第一九八四號作左記之指示

一、日滿兩國旗揭揚時須常以日本國旗爲上位
二、日滿兩國謌合唱時須以祝祭該國的國謌爲先
三、日滿兩國萬歲三呼時須以祝祭該國的萬歲爲先

金融社社長 赴京參加會議

【營口】全國各地金融合作社聯合會議。將於最近期間在新京盛大開催。討論關於金融關係事項。及對各地金融合作社長之業績優良者。予以表彰。本市金融合作社長李子初氏。奉到新京通知。發偕同該社丹羽理事。於日昨午前十一時十分北行之亞細亞列車赴新京出席會議云

開原紅卍字分會 捐欵救濟津災

義捐千元即滙災區

【開原】開原紅卍字分會長馬秀升氏。好善樂施。見義勇爲。對於窮困疾苦等類。必思有以救之濟之。自長該分會以來。與會內之老修們。一德一心。群策群力。對於道慈固有事業。盡量發展。以期多辦一分事業即消弭一分災患。上以符王道建國精神。下以盡道慈衛國事實。故一般窮困疾苦者。多沾其惠澤。玆對於今回該縣發起之救濟天津水災中無告災黎一案。該分會特以一千元之巨欵捐助。即急滙往災區助賑云

菊桂笙二次來開

【開原】市內興隆舞台主人。爲擴張營業。與綴中秋計。特聘評戲明星青衣花旦之菊桂笙二次來開。登台献藝。果然一鳴驚人。再接再厲。其打炮所演者。爲岳飛殺岳婿。唱作悽慘。酸楚動人。無怪梨園爲之增價。一般戲迷們爲之夢魂時縈云

陸上競技精采可觀 長跑短跑均有勇將

【法庫】轟動一時之陸上競技大會。在天高氣淸的秋光下盛大舉行。是日晨八旬鐘。城鄉各校師生及各機關官公吏。一般市民。均麕集於會場。即東方之土崗。南北方面之隙地亦爲參觀之老幼婦孺擠得水泄不通。九時開會。先由縣行政科長致開會詞。次由縣長訓示。然後奉大會職員及各選手繞場一週。各選手均短衣小褂。精神勃々。大有躍躍欲試之概。九時三十分開始運動。第一場即爲百米決賽。市民國優國民均有好成績造出。惟男國高之競爭更爲一般人所注目。平時祟德國高學生王云峰被稱爲短跑健將。百米二百米頗具拿手。省立國高之陳致遠。陳文會鍛練有素。亦有榮冠之可能性。是以合槍一發。全場均凝目注視。各方面應援之聲浪亦隨之而起。結果陳致遠陳支會以褰風車之腿而榮獲冠軍。及亞魁二百米亦如斯項目似次進行。至八百米千五百米之競賽時。尤爲全場人員所注目。平時長跑將軍恒生係祟德國高學生之覇。佔長途之冠軍。此次後起之秀宮鳳鳴。劉漢文。馮樹春等。亦頗不弱。是以屆時激烈之鬥爭。早爲一般人所逆料。迨槍聲一發。各選手一齊跑出。腿脚均皆不弱。結果冠軍又爲老將恒生所保持。宮鳳鳴亦有良好之成績產出。此爲大會之最精彩者。其他如市民跳高少彭鳳元。國高撑竿跳少高榮斌。鐵餅之鈔傑九。三級跳遠之張福德。均係傑出少壯。特能繼續努力。富更有良好之成績出現也

協和會倡行 興亞奉公日

【鞍山】滿洲帝國協和會鞍山市本部。國防婦人會鞍山支部聯合之下。關於每月一日。興亞奉公日。喚起市民自肅自戒之精神。要旨如左

一、早起（起床六時）禊祓（心神淸靜）
二、住居內外之淸掃
三、皇居宮 延遙拜（神社參拜）
四、祖先禮拜
五、一汁一菜
六、勤儉貯蓄

郞法師救濟災黎 棉衣秋末發放

【海城】甘泉舖慈化寺。法師郞玉齋。向抱慈濟主義。澂海縣境。遍設粥鍋。施捨單棉衣服。並重修廟宇。盡作功德事業。本年單衣施捨。業於夏季發給各貧民。棉衣早經製妥。將於秋末。即可發放。此誠一般貧民之福音云

四都市第一次 武道對抗大會

【孫家台】滿洲國武道會創立以來。各地有志之士。皆興起深究。發揚日本武道精神。今者鐵嶺。開原。四平街。公主嶺之武道部。爲謀各道技術之競進計。特於本月廿四日。由開原武道部主催之下。假本市武道場。開催鐵。開。四。公聯合武道對抗大會

汽車中一險劇

【鞍山】交通會社市內運轉汽車。於午後七點五十分。由病院開驛前。臨發鐵西時。車掌張樹林手持搖拐搖火。因一時大意。反力太大。搖拐將該車掌左肘打斷。倒於地下。鐵拐崩出兩丈。落地作響。經司機趕醫院醫治。記者赴站迨客。臨返社時。於登車購票後。頃刻間生此意外之災。信然人有旦夕禍福。天有不測風雲也

鞍撫定期野球戰 卅日鞍山球場舉行

【鞍山】昭和製鋼所。對撫滿俱之秋季定期野球戰。九月三十日。十月一日。亘二日間。於鞍山球場對抗。屆時看誰奪得錦標歸

國婦支部慰 軍隊遺家族

【本溪】滿洲國防婦人會本溪湖支部。於本月二十日午後一時。在公會堂會議室內開催懇談會。關於協議事項。爲軍隊遺家族慰安。是日參加者係縣內各分會長。由高橋支部長討論結果。于十月七日。仍假公會堂開催慰安大會。日方分會長担任學生歌舞事項。滿方分會長魏英斗王胡紹先二人担任滿方歌舞或大鼓等項云

五常見學團蒞蓋

【蓋平】五常縣見學團十二名爲觀摩本縣街村行政。於月之廿三日午後六時列車到蓋。見學一切街村行政云

飛行協會舉行 模型機競技

【營口】飛行協會爲普及航空思想向上起見。特於本月十七日午十二時三十分。在營口小學校內運動場。舉行模型飛行機競技大會。各駕駛員大顯身手。前往參觀者亦極踴躍云

宋街村股長赴省 參加水災對策會議

【蓋平】縣公署街村股長宋福田。爲此次水災救濟問題。奉令於月之廿三日。赴省參加水災對策會議云

水田小作契約 召開實施會議

【海城】縣當局。爲期水田小作租佃契約。實施圓滑起見。即在縣公署會議室。及於月之二十一日上午十時。召集西部稻田種植區域。各村村長屯長。及水田耕作關係者會議。爲討論關於小作租佃契約。之一切實施事項云

整頓街村行政 開助理員會議

【蓋平】縣公署街村股長宋福田。自蒞任以來。對於街村行政。力求改善。現爲街村一般事務。進行圓滑完善計。特定於九月廿九日起。至十月十一日三日間。開催街村助理員會議。現街村股正準備一切資料。會議場所定於商工公會會議場云

秋節在邇市況活躍 節品商羅列滿街頗利市 物價昂貴較昨年增一倍

【孫家台】時值八月中秋節在邇。市內一般藥品商者。皆備陳節中食品。而販賣梨菓之攤床。滿街羅列。觸目皆是。而購買節品之男女絡繹不絕。故本市驟呈活躍之態。然今年節期中之食品。皆多昂貴。較昨年者竟貴一倍之普。有如月餅昨年者每斤三角至三角五分。今年則每斤爲五角至五角五分。而梨菓等。較昨年亦昂。昨年每斤爲一角至二角五分。今年則爲二角五分至四角五分云

街村育成根本方針 縣署會議制定規程

【海城】縣長常守陳。副縣長高木嘉平治。爲以我縣。既被指定爲實驗縣。對諸般行政。則力謀設施。及於月之二十一日下午一時。在副縣長辦公室召集所屬庶。警。行。財。教各科長。並以下各股長等會議爲討論關於街村育成。根本方針制定及街村指導區設置。並街村職員給與旅費規程改正之一切事項云

本市開原街之一部街燈遮蔽。興市內汽笛之止鳴。今於日昨由奉天省長。電令左記之防空解除令。全市商工各業。恢復平時之常態。於夜間之營業。

協和義勇奉公隊 防衛令解除

【鞍山】市自奉防衛本部令。因時局之重要性。爲空防完璧協和義勇奉公隊。全市活躍。不違使命。日蘇國境和平氣氛藹霸。防衛本部。於二十日前令解除。二十一日午後四時。於市署前廣場。招集各分區隊以上之各隊幹部。由古館市長傳達該命。於協和會市代理本部長八木副部長發聲。高唱萬歲聲裡散會云

生活必需品 開配給懇談會

【海城】生活必需品。配給會社。現已着手準備多日。正式成立之期。當在不遠。現爲期設立趣旨。使商民澈底計。及於月之二十二日。即假公會堂地址。召集地方有力者。及各商執事人等參加。爲開催懇談會云

理門先師得道 居期拈香求順

【海城】於古曆九月九日。爲理門先師得道紀念日之期。是以理善勸戒烟酒分會。爲表示紀念起見。居期由全体職會員齊集拈香求順。由領正釋崇光黃養臣。講解理道之眞諦。並指導一般身染嗜好者。急早戒除。以完成良善國民。想將來屆時。當可人山人海。定有一番隆重之盛況云

救濟水災地區

縣署協議救濟對策

【海城】縣長常守陳。副縣長高木嘉平治。因鑒於縣境西部前曾被水爲災。冲毀田禾。秋收無望。彼由縣派員。前往實地查勘。業已返縣。覆報各節四。五。六。七。九等區各村謂該帶水害。確屬實情。轉瞬冬初。則居民啼饑號寒之危機迫在目前。而縣長以該地罹災特別關懷。及於月之二十一日午前十時。即在副縣長辦公室召集所屬各科長。並以下各股長等會議。爲討論關於協議水災救濟之對策云

開原防空令解除

【孫家台】長期間之防空令下

縣署整理滯納捐稅 掃除積弊調査減免

【海城】縣當局。爲剛於滯納地稅境各街村。前曾通飭。縣署整理意旨。爲掃清滯納。除去歷年之積弊。完成徵收之使命。仰即調地稅減免額捐。特別整理要綱。對災害而不能納稅。限於本期間中。按照簡易手續。迅速具報。爲不納缺損之處理矣。聞各街村已遵照辦理矣

劉醜學赴京講習

【蓋平】教育科學務股長劉醜學一氏。奉令於月之十八日赴新京。參加講習會。將來講習終了。對本縣教育當有一番改善。本縣教育前途。頗堪期待云

夏季新料 應時物品

齊備豐富

歡迎參觀

新大街 永裕 電話 三三一六九 三二二四六番

上海新華公司出品全部有聲歌唱對話京白鉅片

王老五

王 韓 殷 洪 尙 沈
次 龍 蘭 根 秀 岑 警 鈴 冠 武 百 寧 合演

新陽 陽曆九月廿七日起映三天 電話三二九三六番

下期放映

滿映特別傑作全部有聲對白

鐵血慧心

李香蘭主演

滿洲高等簿記學院 招募學生

邇來新興滿洲帝國、益見進展、隨之、簿記知識之必要、愈益切實、故不通簿記者、處世就職、決無成功之望、本校乃滿洲國資格最老之簿記會計學專門學府也、有志者幸勿失此良機！

一、招收額數 五十名
一、開學日期 十月十日
一、卒業限期 本科六個月 速成科三個月
一、教授科目 一商業簿記 二會社簿記 三銀行簿記 四商事要項 五官廳簿記

速道學生設有宿舍日語免費教授担任教師、均保專門學者、有自信的滿語、從事教授年齡不拘、指導懇切、教授盡責、備有簡章函索附郵票貳分即寄

奉天市瀋陽區小南街四段一〇四號（小南邊門下車） 電話四一三四五〇番

雙層化積膏 筋骨疼痛 多年痞塊 四肢麻木 腎寒疝氣 腰腿背痛 婦女血積 風寒濕痺 經血不調 胃脘腹痛 經閉白帶 五積六聚 每份一元

萬靈虎骨酒 手足拘攣 心腹疼痛 筋骨麻木 腎寒疝氣 中風中寒 陽痿囊縮 痿痺癱瘓 婦女血寒 半身不遂 子宮寒冷 腰腿背痛 每瓶二元

特製三腎丸 精關不固 精之髓空 夢遺自遺 氣力短促 陽痿早洩 神經衰弱 房勞過度 淋濁疝氣 腎虧腰痛 下元虛冷 精神萎靡 每盒三元

外埠函購郵費不加惟虎骨酒至少須三瓶方能寄再信內裝欵（匯票）務祈掛號

總發行 奉天市鐘樓南路西 德潤堂藥局

厚德福 中州飯店 敬告

秋季添賣 羊肉涮鍋 烤羊肉 應時新菜 俱已齊備 如蒙 賜顧竭誠歡迎

地點 奉天省城內南市場 電話 ㈡一一七五 ㈣二〇九八番

有了不怕

【適應症】胃腸加答兒 胃擴張 消化不良 胃酸過多 下痢便秘 榮養不良 腺病 老衰 虛弱兒童

康生錠 胃腸病

增生血液，增加體重，旺盛精力 病弱者均當常用的藥錠 服用容易 價格廉賤

一五〇錠 ・九〇 三〇〇錠 一・六〇 KS 六四

富士山牌

上海聯保水火險有限公司 關東州總代理店

資本金 香港銀四百萬元
置業 自置房産已達三百餘萬元
營業總目 專營保險業務交易公平辦事敏捷賠償爽快如蒙惠顧無任歡迎

大連市東鄉町二十番地 電話 ㈢四三九五 ㈢〇二〇二 電報掛號

總公司 香港德輔道中二百六十九號
分公司 上海漢口廣州石〇庄能仰光其餘國內外各地均設有分行或代理店數目繁多恕不盡錄

止痛用 哈耶止痛片

不快的容顏、憂鬱的容顏、沈衰的容顏、皆非健全佳像一切疼痛、皆能忘却、換成明朗可掬的笑容而自成愉快的生活、是故哈耶止痛片一家必須備置一瓶

主治效能、頭痛、牙痛、眼痛、腰痛、經痛、骨痛其他感冒時用之即有發汗作用一夜即治癒

定價每盒三角每打三圓五角

各處大藥房均有經售

本舖 大連山縣通 順和公司藥房

脚氣爛足根本治療 哈耶脚氣水

脚氣係由一種名稱白癬菌之細菌而起者、春夏之時爲最多、其搔癢爲吾人所甚煩悶、其治療藥、莫若哈耶脚氣水、因有慘透力並強大之殺菌力、故用本劑塗抹一次、則表皮膚下浸入之細菌、即被殺滅且能使皮膚新陳代謝、表皮脫落後、則即完全治癒、故哈耶脚氣水、若用之於脚氣、頑癬、陰囊疹等、並其他各種皮膚病決能招來滿足的效果

定價每瓶三角每打三圓五角

各處大藥房均有經售

本舖 大連山縣通 順和公司葯房

五淋斷根

白濁清澄 止痛迅速

TALTARIN

近時治淋劑而現於世者不遑枚擧 然而是等藥劑各有副作用顯著或深達性缺除等之缺點 不得病者之滿足也

「脫爾滔淋」片 係「阿早」色素製劑 於是等類似藥中 拔一頭地的安全可靠治淋聖劑也 即本劑具有從來治淋劑不得企及的强大殺菌力與顯著的鎭痛深達力 就中爲從來治淋劑之共通的缺點各種副作用即胃腸障碍色素沈着等照此於臨床實驗 毫無其懼 故內服本劑 在短時日內 解消淋疾一切的苦惱 使達得完全斷根之目的 實雖爲近代治淋法之飛躍的進步而淋疾之劃期的化學療法 非過言也

【適應症】急性淋疾 慢性淋疾 膀胱炎 腎盂炎 子宮內膜炎 攝護腺炎 中耳炎等

製造兼總發售處 株式會社 塩野義商店 大阪市東區道修町三丁目

奉天支店 奉天協和街五段四十三號 振替口座奉天二七五五番

【包裝】三〇片 一〇〇片 三〇〇片

脫爾滔淋片

ST—新38

虎骨花蛇藥酒

本葯酒專治腰腿疼痛四肢麻木肝胃氣痛小腸疝痛口眼歪斜半身不遂及婦女經血等症 大瓶三圓外城函購另加郵費 國幣三角 與費不寄

頭痛藥

專治偏正頭痛及暈眩各神經痛更能消除鴉片癮者體內之積毒每袋三角每打三元外城函購另加郵費一角

脚氣藥水

本藥水殺菌止痒消炎散腫爲足部疾患之擦用藥專治乾濕足疼腫瘍水泡脫皮落屑痛痒浮腫諸般脚氣最有功效每瓶六角外埠函購另加郵費一角

虎骨熊油膏

小貼六角外埠函購另加郵費一角 寒宮冷經痛帶下等症大張每貼一元 專治腰腿四肢疼痛胃腹寒積痞塊腎

瘧至靈

每袋六角外埠函購另加郵費一角 神經痛及結膜炎黃有解熱强身之效 最爲適宜並治瘧疾納發症脾臟腫大 本葯專能殺除瘧病之原蟲用治瘧疾

老福順堂

大宗批發價目克己來說面議或函商均可

奉天大南關西大什字街電話(四)二八七〇番

官准註册

二趙氏肺病咳嗽藥主治列下

此葯專治青年肺病 三期以內久嗽成癆大口吐血痰中代血五癆七傷肺癰肺痿氣管肋膜炎老幼四季 咳嗽痰喘春秋犯病經年不能除根危在旦夕速購此葯輕者一二料重者三四料准可愈醫永不再犯詳細說明在葯盒內

代理店

▲新京五洲葯房▲中西葯房▲吉林五洲葯房▲黑河大同葯房▲錦州同盛居▲遼陽華勝和 咸春堂▲海城和發福▲海倫久逢長▲拜泉吉 慶昇▲西安永記號▲鞍山聚豐 厚宗盛興▲和龍寶和堂▲佳木斯德慶宏▲蘭西德發祥吉慶昌▲勃利縣 恒泰昌▲泰來同和興▲克山吉慶昇▲昌圖愼記藥房 ▲牡丹江積盛和和泰祥▲阿城 永德堂▲珠河春育堂▲一面城德泰享 大增和▲雙東同德福▲張家灣華西藥房▲雙城堡義 昌德▲東豐世合興▲朝陽鎭恒興 厚▲梅河口東街德長▲北鎭立發號 ▲西豐厚記絲房▲海龍永 興厚▲磐石福臨魁隆 盛和▲呼蘭永德堂▲綏化德衛恒藥房▲新民德泰隆長發魁▲滿邦子天裕堂慶發號 ▲大虎山公濟號▲黑山協成福▲八道壕 醫林藥房▲彰武德慶昌▲八面城文和慶▲四平街泰和成▲開原姑義和堂 城裏新磁號▲鳳城東益增遠▲柳河積盛豐▲納河厚德隆▲泰安 鎭益發合▲大賚同升慶▲白城子信升永▲王爺廟永慶祥▲扶餘興順德 ▲農安瑞興隆慶 昇泰▲江省新新藥房▲山城鎭玉豐厚▲通遼善有 順▲依蘭德 慶昌 成發東▲安達志合福▲甜草崗德全信▲法庫德生永▲義 縣同泰昌▲洮南德興成 永和堂▲安東大生東東益增遠▲撫順 新華藥房▲皎河五洲藥房▲五常新亞商店 ▲濱江道外協天西 藥房▲春和堂▲永德堂▲桃花巷 震興源▲道裏仁壽藥房▲依 安積慶福▲水曲柳四盛祥▲圖們和泰興▲寧安純記號 ▲和發 恒▲青林德興東

大連總代理 西崗 德記西棧 西崗奥町 華西藥房 西崗 康德記源棧 德記福棧

總行 奉天大西關月牙胡同精業堂趙義忱製

患吐血肺病者福音

○專治青年○各期肺癆 ○大口吐血○痰中帶血

眼科專門

光明醫院

院長 王義心

（入院隨意）

大連市西崗得勝街九番地

（新開大街南頭路西）

電話③一一〇七番

現流行家庭樂趣品

家庭電影機特別優待大賤賣

奉送試映用影片一捲五十尺 用法簡單 兒童皆能映演

定價 三三元 三元九角 五元

七元 拾一元 三十三元五角

函購送料四角五分（凡用郵票代貨金者須照價加一） 價目表函索即寄（但須付來郵票二分）

新京東三道街 吉野洋行

(2)

淋病

天大南關利長油房胡同八號

淸淋丸專治男女急性慢性淋五淋白濁尿道痛攝護腺炎口小便時疼痛尿道糜爛便腫膀胱痛陽痿紅腎水淋疼患以上各症子濃有久速此藥服無論新外婦不復犯每袋壹元即奉永埠函購不加郵費壹元△

玉德堂藥店

在大連最舒適的

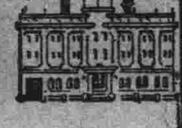

交通方便 屋宇清潔 宿費低廉 招待殷勤 洗澡無料 定食朝食四角夕食七角 歡迎團体 格外優待

中央旅館

大連驛西鄰 電話③三八七九

新式

簿記招通信學員

人非有專門的學術不易在社會上立足欲學急於需要之專門學術又因維持現在的環境和職務而又不能離身惟有投入本會

函授部學得新式簿記爲最好良機因爲通信教授第一不拘時間第二不曠正業詳細章程請附郵票四分寄交新京中央郵政局私書函第八四號本會收即寄（通信時務將回信地址詳細寫明）

駐京大連銀行簿記講習會函授部啓

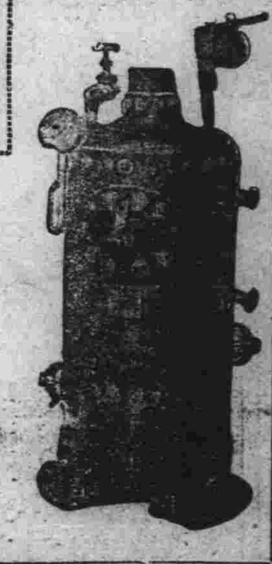

營業總目 膠皮車輪 內外車帶 大小滾球 蒸汽鍋爐 掛花機器 修繕器具 批發零售

良友車店車輪部

本店撫順千金大街三四番 電話五〇～一三長日

支店 奉天大西邊門外路北 電話③三九八三番

滋潤獅子牙粉

ライオン歯磨

虫牙的原菌……與齒垢完全除淨！

獅子牙粉，才是具有將虫牙，及齒槽膿漏原因，即口中的細菌和齒垢，完全抽吸除袪之偉大効力。因此以物理的論之，便能保護齒牙之珐瑯質，而防除齲蝕，及齒磁之沈埋，故可以豫防齒槽膿漏。

獅子牙粉總發售處 株式會社 小林商店

即應關東州之特殊地帶

對外國人來往 取締規則改正

州廳已正式發表預定來月十五日實施

來往於關東州或居住於關東州之外國人年年增加。現在居住外國人戶數約九百戶。人口約二千一百名。而加算去年一年中來往關東州之外人數之累計實達一萬三千名以上之多數。而對於外國人之入國滯在。居住等規定之「外國人取締規則」係大正六年所制定者。其後因四圍情勢之急激變化。不適於現在之實情之點頗多。故對其運用頗有不便不合理之感。當局曾與內地。朝鮮。台灣等地連絡。且爲即應關東州之特殊情形。關於規則之改正進行審議中。近已得到成案二十六日關東州廳遂將該改正規則正式發表。自十月十五日開始實施新改正之規則係將關於從來外國人之明文。或未有明文之諸法規加以統合之整備。或法文化同時比較諸外國之立法例。基於相互主義並考慮州內地理的特異性。課以取締上必要之最低限度之義務。故此次新制定之規則係以文全十八條及附則而構成者。玆者主要之改正點分示如左

一、入國、通過之區別標準爲六日間。（第一條）

從來入國。通過之區別。並無判然。而此次則規定勾留六日以上者以入國論。而不足六日者而認爲通過

二、入國特許。及通過特許（第六條）

外國人中由於自己之不注意地理不熟。誤認。誤傳。遺失及其他理由無旅券。無査證者之入國或通過。必須向州長官提出特許之呈請若無有特許而在此種情形之下入國者則必須繳納二十元而通過者必須繳納十元之手數費但不滿十五歲者。或由於天災及其他不可抗力者。於內地朝鮮台灣或南洋群島曾經繳納過此種手數費不出國繼續至州內逗留者。此外經州長官特別認爲必要者。可免納上記之手數費

三、其他如關於公安風俗。諜報行爲取締之必要上。逗留許可（第七條）呈請居住（第八條）旅行証明書（第十條）呈請出國（第十五條）等規定分別加以法文化

長川外事課長談

當外國人取締規則改正之實施直接當事者之長川州廳外事課長發表談話如左

最近。外國人中有利用時局竊行走私。違反匯兌管理。諜報等違反國策之行爲者。或紊亂風俗等行爲者。非常之多。對此等外人非加以斷手之摘發不可。並須按情形加以適當之處分。更爲謀取締之徹底合理化。此次特制定改正規則。今後即按該項規則加以十分之活用對於違反國策行爲之外人不問其爲如何國籍。一律加以嚴重之取締。今已確定此種方針。但對於善良之外人。或協力我國策之外人之居住往來亦不問國籍如何必加以十分之保護。俾可使州內爲彼等之安住之地。此乃當局之用意

亟呈猛威之傷寒病 已示逐減之勢

入院療養者計達八百卅六名

大施猛威之大連市之傷寒病賴於防疫當局拚命之努力與市民之協力。自十六日達患者發生數最高記錄之四十七名以來。其後廿二日二十七名。廿三日二十七名。廿四日二十四名。廿五日二十名。廿六日八名陷市民於恐怖深淵之傷寒病逐漸衰弱。當局及市民皆稍感安心矣。例年之傷寒流行期爲十月及十一月。故當局仍切望市民之自戒。再而截至廿六日之傷寒病罹病者累計。共計八百九十三名。除去痊癒及死亡者目下仍在病院療養中者共計八百三十六名

奉天丸碇泊港外 受虎疫檢便

廿七日清晨在大連入港之大汽上海航線奉天丸（經由青島）目下暫泊於大連港外。受海務局檢疫課之虎烈拉檢便。海務局鑑於該船前一次入港曾載來二名。眞性虎烈拉患者。故檢查頗愼重云

新京大連 籃球對抗賽

大連滿人選手決定

大連市民体育會主辦。本報後援特邀請滿洲國新京市代表隊來連。作都市交驩賽。以期聯絡双方感情。並增進球術起見特定於月之三十日十月一日兩日間。在大連比賽籃球。關於一切事宜。市民体育會籃球部急於籌備中。全連日人代表隊業已編成。而滿人選手目下業進行組成。決定人員如左。沙正陛。鄭國新。薛期昌。項崑山。王世斌。楊公勤。郭文新陳澤鈺。王日金。車世寬。姜述聖

新京隊正式決定

決定於今日來連

大連。新京對抗籃球競技大會預定九月三十日。十月一日之二日間於大連舉行。新京軍之陣容如次黑澤監督以下十二名一行乘廿九日午後九時四十分行之列車赴大連

△監督 黑澤昌爾

△選手 張慶和。董國恩。王鳳翥。閻家祺。曹陳炎。宋振麟。任羊昌。黃文憲。張元智。袁鴻志。劉鏡。樋口勝美

教育視察團 一行抵名古屋

本報主催日本教育視察團一行於東京視察之日程已經完了。於二十七日午前十時半。蒙日滿帝國婦人會理事山林少將閣下。同盟。電通。國通及其他各機關盛情歡送中。由東京車站出發。於午後五時安抵名古屋。復蒙愛知縣學務部長吉川同盟名古屋支社長等多數之歡迎中而入予定之旅舍

最近傷寒病衰退 赤痢反又滋生

大連警察署衛生係。對傷寒時令症之豫防。無不加緊其工作據現在之調查較前稍減。但赤痢惡症又乘時滋生。近日每日患者竟有六七名之多。故衛生當局。甚望市民平日宜注意個人之起居飲食。以杜絕病跡之乘機來襲也

大連署虎疫注射 成績頗佳

大連市各衛生機關。得聞青島等方面之虎烈拉蔓延。異常猛烈。深恐病魔潛跡來連。故全市各衛生機關動員施行豫防注射。而大連署衛生係。注射以來日滿人員甚多。則將迄昨日（二十七日）注射數記下

△日本人——七四九六

△滿人——二九九九七

△總計——三七四九八

本報派遣 訪日女子教育視察記（二）

途中飽賞美景 抵京後倍受各界歡待

九月二十一日 木曜日 雨

晨七時五十五分。剎那間與世界無二之日本國立公園惜別。離開神戶。蒙井口近三郎先生爲吾等熱烈歡送。一行七名。於午前八時五十五分由三ノ宮驛乘急行列車。即首途向聞名世界大都市之東京出發。途中飽翫急馳。只覩各處風景。遠山近水。時隱時現。各處稻田如茵。路旁野花如錦。紅綠掩映。有如世外桃源之境。車過琵琶湖濱天島。風景尤爲絕佳過三島。通過著名之箱根山担那隧道。約行十分許。實乃驚人之偉大之工程。途中午後七時四十五分。即抵吾等渴忘之偉壯東京車站下車後有同盟新聞社出迎。當時並攝一記念影後。即乘電車至預定觀光地之日滿帝國婦人會館（趙玉珍先生）

九月二十二日 金曜日 陰

久聞東京爲世界著名之大都會其繁華遠又乃聞名於世。更爲日本政治文化之中心地。今余等足踏實地。身臨其境。果然其名不虛傳。今晨爲東京滯在中第一日之見學。首先至宮城遙拜皇居後訪對滿事務局。由原次長關於教育有懇切訓辭又訪同盟通信社。古野社長。復見學電送寫眞及其他社內一切之設備。午前十一時拜訪文部省國通支社。滿洲國大使館特受阮大使懇切訓辭。使吾等非常感激

午後抵冲電氣株式會社。由岩瀨技術部長說明關於電話的構造及使用方法。繼由坂本係長引導之下。自一階至六階參觀全工場之作業後。不盡有所感焉。其建築之雄壯規模之宏偉電業之發達。研究之精細實堪驚人。又放映本場自製電影以表其工場之眞精神。最後又備茶點招待懇切。午後五時半許歸回會館

九月二十三日 土 微雨

斯日清晨由細雨濛々中。承國通支社關係者出迎之下。趨訪日本電報通信社。蒙光永社長及其他重役茶菓招待。深感厚意。正午臨席同盟通信社古野社長之招待午餐會。尤爲吾等心感不安。午前二時半抵東京朝日新聞社。於貴賓室撮影後。參觀製報工作。繼而去東京放送會館。參觀一切施設。識爲吾等對此等之驚人施設。乃吾等平生夢中亦所不能見者。可謂日本實不愧爲世界之列強。故深望我國有志諸學生。取長補短。速來此處。研究各種事業。使我兩國共立於東洋。而爲世界之典型國家也（范淑貞先生）

全滿射擊大會

參加報名手續擬定 定下月一日假綠山舉行

大連市民射擊會主催之全滿射擊大會。已決定於來月一日（星期日）午前八時半。在綠山大連市民射擊場舉行。其舉行之要項如次

◇參加報名 五人可爲之一團以大會參加團体報名用紙。作成射擊運名簿。寄與大連市民射擊會事務所。以爲報名

◇會費 一團体會費二元五角錢。須於當日繳納

◇使用銃 各參加團体自備

◇競技方法 分團体及個人競技

◇射擊方法

甲、標的（十圈的）

乙、射擊距離（二百米）

丙、姿勢（伏姿）

丁、發射子彈（五發）

午、秒限（於射線伏臥後。在四分鐘以內裝填子彈及射擊）

巳、試射（不許可）

庚、射於他之標的上。作爲無効

◇成績序列 成績以團体及個人得點之多者爲最上位

◇賞品

甲、團体競技之最高優勝者授與故伏見宮御賜王獵士御下賜之優勝盃及滿日新聞社寄附之優勝盃。賞狀

乙、第二位至第五位者。授與賞狀及賞金

丙、個人賞品。以一等取至八十等。但來賓者則取至五等附呈賞品（個人優勝者附與昭和一心刀）

大連署施行秋季 臨時種痘

大連警察署衛生係。爲防遏發生天花。決對該署管內之市民自十月二日至十八日。每日午前九時至午後四時施行秋季臨時種痘。該種痘及檢痘之日程場所。已決定如左。內爲檢痘日程及種痘場所

△十月二日（十月十日）本署講堂施行區域＝入船町。北公園。濱町。日本橋。浪速町。美濃町

△三日（十一日。本署）施行區域＝常盤橋。西公園町逢坂町。若狹町。近江町。西廣場

△四日（十二日。本署）施行區域＝神明町。播磨町。楓町。大和町。東公園町

△五日（十三日。本署）施行區域＝敷島廣場。奧町。寺內通。山手町

△六日（十四日。本署）施行區域＝初音町。文化台。桃源台。小波町

△七日午前（十六日午前。沙見町派出所）施行區域＝千代田町。沙見町

△七日午後（十六日午後。寺兒溝公學堂）施行區域＝寺兒溝

△九日午前（十八日午前。老虎灘派出所）施行區域＝老虎灘

△九日午後（十八日午後。石道街及傅家庄派出所）施行區域＝石道街。傅家庄

新京 秋服衣料 新穎齊備 歡迎參觀 大連 天成號 本店浪速町七二 支店西崗新大街

大英國旗漸滅跡影

大連港英船僅二隻

歐洲動亂勃發以來。在地中海展開英。德兩國之商船擊滅戰大英國。國旗。亦有由遠東海上退却之色。大連港曾於動亂勃發之前入港外國船中其隻數斷然壓倒他國船之英船至今已逐漸減少。截至二十六日大連港之英船僅有二隻。即在二十三番岸壁之那新毛拉號。及在廿井子埠頭之塞萊毛斯拉號。而豫定入港者亦僅不過「麥利毛拉號」與「台普留塔斯號」二隻而已。而台普塔留斯號何不知何時可能入港。在連英船代理店之配船表。亦如梳溜一般的紛紛退却。爲英船而感苦惱據推測此乃英國政府命令其在全世界公海上之自國船急遽撤退之所致

全滿各種語學試驗

第二次日程決定如左

民生部學務司。全滿施行日滿蒙俄各等語學第二次試驗。自十月初旬起約一個月按左記日程施行考試

△日滿二、三等試驗

奉天市一〇、八、九、安東市一〇、一二—一六、莊河縣一〇、一三。撫順市一〇、一八、一九。鐵嶺市一〇、二〇、二一。開原一〇、二二、二三。新京市一〇、二六—二八。遼陽市一〇、一二—一四。海城一〇、一五、一六。營口一〇、一七、一八。熊岳城一〇、一九、二〇。大連一〇、二一。四平街一〇、二三—二五。錦州市一〇、一一—一五。承德一〇、一七、一八。赤峰一〇、二〇、二一。通化一〇、一二—一四。山海關一〇、二一。鄭家屯一〇、一六、一七。白城子一〇、一八、一九。王爺廟一〇、二〇、二一。哈爾濱一〇、八—一一。齊齊哈爾一〇、一三、一四。札蘭屯一〇、一六。滿洲里一〇、一七。海拉爾一〇、一九。北安一〇、一六。黑河一〇、一八。牡丹江一〇、一三。佳木斯一〇、一五、一六。東安一〇、一九。圖們一〇、一五。延吉一〇、一六、一七。吉林一〇、一八—二三

△日語特等。一等試驗

圖們一〇、八。佳木斯一〇、一〇。牡丹江一〇、一一。哈爾濱一〇、一二、一三。北安一〇、一五。齊々哈爾一〇、一六。白城子一〇、一七、一七。四平街一〇、一九、二〇。通化一〇、二二。安東一〇、二四。錦州一〇、二六—二八。承德一〇、三〇。熊岳城一一、二。大連一一、四。奉天一一、六—一二。吉林一一、一三—一五。新京一一、一六—二二

△滿語特等〇一等試驗

哈爾濱一〇、八、九。通化一〇、二、三。牡丹江一〇、一〇。延吉一〇、一二。新京一〇、一四、一五。奉天一〇、一六、一七。安東一〇、一九。錦州一〇、二一

△俄語特等。一等試驗

海拉爾一〇、九。哈爾濱一〇、一一、一二。牡丹江一〇、一四。延吉一〇、一五。吉林一〇、一六。奉天一〇、一八。新京一〇、二〇、二一

△蒙古語試驗

齊齊哈爾一〇、八。札蘭屯一〇、九—一一。王爺廟一〇、一三、一四。新京一〇、一六。開魯一〇、一九、二〇。赤峰一〇、二二

香爐礁慘案續誌

朴氏曾下嫁魯籍人 慘案其前夫似有嫌疑

爲財耶？抑爲仇耶？一時不明之香爐礁金姓鮮人夫婦被害慘殺案。現當轄沙河口警署綜合情報。謎其他參考証據。暨以其素間密察嗎啡案。或因誘婦銀貸秀士記恨在心。謀害報復亦未可知正在努力向該方面調査中。孰知枝節横生。又獲一滋新線索在該慘案發生之中。暴露一幕國籍愛悲劇。且幾多複雜事金朴淑氏（三十二歲）幼時隨伊父遠走山東青島。在當地經商。後因生意失敗。外欠當地人徐某三百餘元。因無力付債面商諸徐某。以徐子（名貴）與其女年歲相若。謀嫁女兒媳了解債務。徐父容情承認當年徐子十八。先長朴氏兩歲

一幕國籍夫婦愛。由是而生。七年前徐奉朴淑氏來連。即擇居現在之香爐礁金某住處。再經裸賃商。附近鮮人居多。時相來尋找朴氏談天。並蔑視爲柄下嫁中國山東人、諷刺語頻送耳鼓。朴氏心間關言。心受衝動。頗有悔不當初。日久遂背夫不義。與鮮人某甲發生關係。（是）現夫金某不得而知。路人之勢。徐恒到營口。遊合時不惟不麵食之一次。抑賣貨錢亦告去向不明。徐知伊妻變心。但目睹兩個男兒。（大五歲。次三歲）不忍與其發生仳離悲劇。嗣後朴氏若隱若離。徐遂與伊在大連署。當公堂正式離婚。繼再無現夫金某。介該署以其案件發生或有徐某在亦未可知。遂傳案訊問。判明與徐毫無關係。經分別詢問金某夫婦供詞略相通異。內中曖昧殊多。以此頗有金某謀害朴氏之疑嫌。該署訊問官。刻正追問金某中云

張會長献金

約計三千數百餘元

大連市之金貨抑。獻納運動反映槍後日滿市民之愛國心。其後益形旺盛。關係當局爲感激大連市商會長張本政氏於二十六日向州廳當局獻納多數金製品。示範於滿人市民該氏献納品如左

金鐲子　四付

金戒指　十枚

金手錶　四個

金錢　四枚

金懷錶　兩個

金錶鏈子　二條

金牌子　二面

金耳鉗　三付

金鐘罩袖扣　一付

僅照買當時之價格。即達三千數百元。此次竟作大量之献納州廳對於該氏。此次之美舉。表示衷心之感謝

勤勞奉仕最後部隊

昨午後凱旋歸國

爲北滿之開拓苦鬥奉仕二月有半。青年冲天氣概之勞。汗灑北滿之大地曠野。已果成使命而就歸國之途之滿洲建設勤勞奉仕青年隊。大連經由之最後的凱旋部隊爲島取。廣島。福岡佐賀。大分。岡山。山口。熊本長崎各隊一千三百二十一名。由方面隊長 楠原孝氏 指揮之下。乘廿七日午前九時八分抵站之臨時列車安抵大連站。一行在站前少憩。乘十時半開行之臨時列車赴要塞地參觀戰蹟。一行之精神旺盛身体健壯。其是以表現兩個月之流汗的功績之黝黑健康之結顏。惟有武者之鬚與爲太陽曬黑者。對於大陸讚不絕聲。心中莫不希望再來活動。記者對該隊隊員島根縣安濃郡長村出身之草野善氏訊其感想。其主旨無低所語如左

我們這兩個半月的生活。不知一生中能不能再得到這種可尊貴的体驗。滿洲實在是好地方。希望在最近的將來能到此永居

一行於廿七日夜九時十六分由旅順乘軍車來大連。乘廿八日午後二時拔錨之〇〇船凱旋。豫定於神戶解散

強化週間第一日

舉行慰靈祭

自十月三日至九日。日本全國內外一齊實施之銃後後援強化週間關東州除州廳當局及大連市役所。民政署。軍人援護會中央精神總動員實行委員會等施行關於軍人之援護之勅語捧讀式。軍人遺族慰安會等外於此槍後後援強化週間之最初回。大連市役所及軍人援護會。決共同主催本強化週間中最重要行事之慰靈祭。特定於三日午前十時。假大連忠靈塔前執行。其式典已決定如左

修祓。獻饌。降神。齋主祝辭。祭文（市長）慰靈之辭（會長）玉串捧奠（齋主。市長。軍人援護會支部長。遺族總代。參列者各代表）撤饌。昇神。向遺族尉呈供物閉式

沙署行賞傳達式

大連沙河口警署已於仲秋節佳辰假同署講堂舉行第三次滿洲事變行賞傳達式。得賞者爲司法係立川。立岩。尾崎三日人刑事

自行車遠足會 希望滿人參加

市民体育會。滿日等共同組合。滿日等共同主催之秋季自行車遠足會。業已誌前報。按本自行車遠足會。並不限制參加者之資格。更不分國籍故主辦方面極希望滿人市民亦多參加。既可鍛練身体更可歷遊戰跡。參拜各大神社以附興亞奉公日之名實。誠爲一意義極深之行事。報名處爲前記之各主辦者。報名截止則爲本月三十日云

西崗商會代收 天津水災捐金

郭素陳氏二元。傅增起二元。郭武蕭聘三二元。崔照武二元。東清連二元。馬連玉二元。夏素珍二元。段鳳林二元。鄭亭二元。劉英倉二元。郭九章二元。紐顯臣二元。李華亭二元。孫曾氏二元。鄭書文二元。韓學義二元。曹福臣二元。華有慶二元。張福亭二元。曹貫純二元。崔東川三元。賀心一二元。劉玉成一元。王連祥一元。于永忠一元。劉子泉一元。孫于氏一元。崔鳳鳴一元。孫德臣一元。孫可進一元。萬氏一元。王積成一元。王曲氏一元。薛玉亭一元。王振興一元。張雲書一元。盛振東一元。秦樹蘭一元。王修鳳一元。孫蘭田一元。謝永生一元。張禮一元。許振西一元。高樂氏一元五角。于世深一元。劉永豐一元。盧學貴一元。王金子一元。宋長貴一元。李連勝一元。陳氏一元。宋玉氏一元。盧忠禮一元。呂興廷一元。于學芝一元。崔胡氏一元。崔燦文一元。陳來鳳一元。張樹魁一元。王少峰一元。崔鶴亭一元。張明祥一元。常振崑一元。沈玉珍一元。王子魁一元。唐林市一元。馮立財一元。孟祥雲一元。許王氏二元。段寶亭二元

△小崗子中央料理店組合外一四六名。金三百二十二元五角

田張氏二元。王明君二元。樂

刊登廣告 泰東日報

機器出兌啓事

計有六尺旋床子一架十八寸大鑽一台電滾一個押力一個鉼機工廠應用附屬品等件一併特別廉價出售如有願者請到下列兩處接洽乃煩特此通告

接洽處 大連香爐礁二區 新華毛巾工廠 電話四九三〇二番

大連伊勢町七〇 德成東五金行 電話二三〇五番

學生募集

一、募集人員 土木學科 建築學科 約四十名 電氣學科 機械學科 約三十名 應用化學科 採鑛冶金學科 約二十五名（各學科共計收日人學生約六十名）

二、試驗日期 滿日人 十月三十一日起三日間 二月二十二日起三日間

三、試驗科目 滿日人 日本語 數學 物理化學 作文 數學 物理化學

四、試驗地與日 哈爾濱 奉天

五、特典 兵役延期 ... 除並有貸費 制度及日人學生徵兵之猶豫特典

六、願書接受 康德六年十月二十日以前（日人康德七年二月十日以前）其他詳章及願書用紙等來函附郵票二分即寄

照寄 康德六年九月 哈爾濱南崗公司街二三號 哈爾濱工業大學

螢石

專門營業其他礦石礦山買入

三盛洋行大連支店

大連市若狹町一七四

總經理 呂智菴

電話二一三九七

眼鏡專門 貨眞價實

老精華眼鏡公司

配光準確 責任製造

大連監部通六二 奧町電車站前 電話㊂三六七三

支店 旅順 奉天 新京

中野式高粱精白機

（另備簡章函索即寄）

代理販賣店 金成洋行

大連市西崗街一〇三番地 電話三・三一一六番

支店 奉天千代田通三三番地 電話三・二五四六番

止咳化痰 益肺丸

此藥係家傳經驗秘方、屢試屢驗專治男女老年咳嗽、青年咳嗽、勞傷咳嗽、一切肺深夜嗆咳、或新咳、久咳、乾咳、痰喘、肺病及肺痨、肺熱、肺痿、肺癰、肺結核、虛寒咳喘、痰中帶血、大口吐血、胸骨疼痛、火咳、氣喘、動作無力、心神恍跳、日輕夜重、久咳無味、夜不成寐、午後骨蒸、聲音低啞、口干喉痛、飲食減少、盜汗、冷即犯者、年久重症、耐心服之、或早年作自汗、止咳養肺理氣化痰、平喘之良藥也、新久皆可治癒、每遇當日、肺病半打全愈、決不失言、每盒一元五角、外埠函購郵費不收、總發行奉天大南門裡大街路東 新大陸藥房（3）

不動產撫順分社啓

逕啓者滿洲不動產管理社撫順分社玆於九月十一日敝分社員林世喆因公外出失愼致將身佩二十七號黃邊小圓形不動產三字徽章落失道路除分報奉天支社外無論落於何人之手概作無效特此聲明各界注意

失照聲明

敝有坐落桓仁縣街十二區夏永喜領名中則二畝地照一張六河村青華觀領名中則七畝二分地照一張於大同二年三月間避匪丟失除請縣署補發外各該照任誰拾去概作無效特此聲明

桓仁 安誠熹

失照聲明

茲敝有本人領名坐落桓仁縣街第七區七則計三畝地照一張前於康德五年五月間因送官方檢驗路間丟失除請縣署補發外該照任誰拾去概作無效特此聲明

桓仁 孔繼榮

招募繙語

擬招募日本語精通之滿人繙語若干名願就者本人來談

大連市盤城町一〇五（清水運送店內）

平野商會出張所

並有出宮式以及手提金庫俱全

山形洋行

大連市浪速町 電㊂二〇一五

肺病肋膜發熱時!! 藤井金丹

總經理處 小崗子 三義興合記

監部通 禮和洋行成記

廣東 伍伯年敬告外省各界書

本相士以直批直說得名。到大連以來。蒙各界紛紛賜教每天買賣擁擠不堪。加以外省函批積壓太多。而應付實覺疲於奔命。玆與外埠諸君約。外埠函批。暫行停止。一則不致精神散漫。心殊抱歉。明達之士。當不以此而見罪也

卜課一元。談相一元。不多索取有翻譯各省方言

寓 常盤町 中華棧新社

上海 蒼嘯虹女相家啓事

在現代社會裡做事。交好運而不知努力。豈不蹉過機會。走壞運而不知忍耐。危險達到極點各界諸君。閨閣名媛。欲知目前之休咎。將來的希望與身份。做人不愼自詡其長。當盡我之能竭盡忠告之責任也現寓大連街裡監部通悅來棧樓上十一號（上午十點起下午十點止）

◇……莫尼赫會談前德意兩巨頭之交驩

去年九月廿八日、莫首相接得張伯倫首相書翰後、決開始任韓旋捷克問題之勞、迨抵舊德奧邊境、總統親臨出迎、共赴莫尼赫、圖爲抵莫尼赫之留影

東西學生田徑對抗

東軍獲得本屆冠軍

【甲子園電】第二次日本學生東西對抗田徑大會、廿四日午後零時三十分、於甲子園南運動場舉行、東軍得勝茲將成績錄此

△百米
一、金田(慶)一〇秒七(大會新記錄)
二、中野(京)
三、山本(早)
△八百米
一、勝赤(文)二分〇二秒六
二、中西(日)
三、王(早)
△高欄
一、木南(文)一五秒三(大會新記錄)
二、田中(早)
三、西崎(岡山醫大)
△四百米接力
1、東軍(金田、山本、大井、湯淺)
2、西軍(寄田、佐野、舟津、中野)
△跳遠
一、井上(早)七米一三
二、村方(日)
三、湯淺(文)
△鐵球
一、藤田(文)一三米九一
二、小倉(日)
三、本儀(慶)
△千五百米
一、鄉野(日)四分二〇秒三
二、大澤(日)
三、勝赤(文)
△標槍
一、杉田(文)六二米三七(本年度日本新記錄)
二、渡邊(文)
三、西村(早)
△二百米
一、山本(早)二一秒九
二、中野(京)
三、金田(慶)
△四百米
一、三木(和歌山高商)五〇秒一九
二、王(早)
三、森町(早)
△四百米低欄
一、木南(文)五八秒八
二、田中(早)
三、黑住(名古屋高商)
△跳高
一、原(明)一米九五
二、鈴木(法)
三、榎本(關學大)
△三級跳
一、藤田(名古高商)一五米二八(大會新記錄)
二、齋藤(文)
三、里見(早)
△鐵餅
一、本儀(慶)四〇米二三
二、藤田(文)
三、野村(甲南高商)
△撐竿跳
一、沃田(文)三米八五
二、牛尾(同志社)
三、安納(慶)
△鏈鎚
一、鍋本(日)四四米五二(大會新記錄)
二、喜村(日)
三、水倉(日)
△一萬米
一、鄉野(日)三三分三七秒二(大會新記錄)
二、山崎(早)三三分三七秒六(大會新記錄)
三、大沃(日)
△六百接力
1、西軍(黑住、戶田、門田、三木)
2、東軍 三分二六秒二(山本、中西、佐藤、王)

徑賽分數

	東軍	西軍
百米	13	8
二百	12	9
四百	11	10
八百	15	6
千五百	15	6
一萬	15	6
高欄	13	8
低欄	14	7
四百接	6	1
千五百接	1	6
	115	67

田賽分數

	東軍	西軍
跳高	13	8
跳遠	15	6
撐竿	10	11
三級跳	11	10
鐵球	15	6
鐵餅	14	7
標槍	15	6
鐵球	15	6
	108	60

總分　東軍 二百二十三　西軍 百二十七

每年輸入外片五十部

日映畫法細則閣議決定

最近爲影業界、以及各方面注目之映畫法施行細則、頃文部、內務、厚生已決定成案、經二十二日閣議議決、業經決定、施行細目主要項目、除新聞、文化影片外、含有惡宣傳之影片之輸入、爲保護日本影片、及防止受外國文化之惡影響計、因施行細則每年決定輸入五十套外片故專門放映外片之影院、每星期可護得一套新片、惟設特例放映後之影片、可再於該影院放映、主務官廳謀以此保護日本影片、並俾質的向上、據觀今後外片之續演或再上映、必將增加、再文部省、是日於大日本映畫協會招集該業者說明主旨

全滿划艇戰

滿鐵獲勝

第六次全滿划艇選手權及協會選手權競漕大會、於滿洲漕艇協會主辦、大連市民体育會滿洲日日新聞社後援下、在秋高氣爽之二十四日午前九時、假大連濱町滿鐵艇庫前划道、盛大舉行、首由吉村副會長致開會辭、繼爲宮城遙拜、向皇軍將士祈禱武運長久、優勝旗及優勝盃之返還、午前九時三十分、以一般市民賽、首開戰端、是會場一帶、風强波高、而選手將銃後國民之意氣、發揮無遺、各賽船展開白熱戰、因適值星期日、定刻前觀衆遠擁而來、頗呈盛況、旅順工大對滿鐵之爭霸、因滿鐵船員之狀態極佳、去年度霸者之旅順工大隊、一蹶不振、戰端開始、滿鐵即佔優勢、結果以四艇身之差、滿鐵獲勝

從影日曆

九月十九日

自將氏郎芳牧荒家劇編名 「們人的救求」導自編

× ×

在吉林撮外景時、周凋在旅館曾被同居旅客誤認作「茶房」、

第三次出發之「黎明曙光」外景隊浦克李顯庭等、再度赴吉林

× ×

別人看見何奇仁跟牛鳳來在一起時都要喊聲「合肥」(安徽省地名)

× ×

名舞台劇「日出」或將由滿映演員登台演出云

× ×

文藝放送劇團放送「黎明曙光」

× ×

天緯導演王心齋將在「日出」中、三度客串毛彩

× ×

拍「白蘭之歌」遠赴承德之李香蘭、徐聰等已歸來李香蘭風廛未洗又將去本溪湖

九月二十日

新林黛玉張冰琳發表「秋月詩」

× ×

九一八紀念日李香蘭曾放送以九一八爲背景之歌

× ×

老大哥王宇培在「黎明曙光」裡飾國軍司令官、據說在吉林北山拍戲趕不及吃飯、餓得司令官「威風不凛」

× ×

藝術大師戴劍秋在滿映話劇「日出」裡演出黃首三一角

我的鬥爭（二一）

學宗譯

德意志之人口問題

到底是爲甚麼造成同盟的呢德意志是爲備其將來的問題爲較比獨力是有効的、德意志之人口每年是增加九十萬與這尨大的家族之食糧鬥爭這是一年比一年要困難的、爲避免國民之餓死、是不不講求對策的、無論何時不可不覺悟這是一大不幸、則有爲避免將來的不幸、如次之四個方法

一、模仿法蘭西之方法、實行人工的制限產兒、以防人口過剩之危險

自然是實實明而殘酷的調節人口、結果殺弱者而只使强者生存、這是將所有的種族强起來的

但是、爲神之子的人類、是不明白這個的、人類是以人工產兒爲調節、阻止其生存競爭與自然之選擇方法、如斯限制其量、那倒是很好的但對於質的方面是毫不加以任何之注意的、弱者——那也是爲最弱者之生存、而盡其所有的努力

這樣的作法、並不是破壞自然之法則、較比强的民族、是將要驅逐這弱小民族的吧以這樣的作法、將使德意志國民生存之主張者、奪去德意志民之將來也是同樣的

二、其次之方法、即今日所謂之「國內開發」因此耕地是有顯著的增加、但這不是所謂無限的、以此方法、爲救德意志國民之嘗試、當然是不能避免賭其一切的戰爭再是如果因爲歉收而飢饉、多數的國民是要被置之不顧了吧

勿論、結局早晚爲權殘人類沒有必要的土地的時候、全世界的人口是要受限制的吧

——這雖爲世界各國之問題、但在今日、還只是沒有充足的土地的民族受苦、自然是爲某特定民族而不殘留其土地——土地只是爲有征服這個的力與有耕作之意志的民而有者

依着國內開發、不能解決這個問題之國民、閉塞其自已的運命、敏捷的其他國民之發展、繁榮的時候、只有他們自已是獨苦的國民、最不良的是因爲文化有進展的國民是不得不取此方法、所以比較的卑劣、而無統制的國民、有無限制之土地、乃是常常有的、這雖爲劣等國將來亡優秀國那樣有力之時、但這是有使世界滅亡之意義

全國高專排球

高師得勝

【新京電】第一次全國高專排球選手權大會、二十四日午前九時半、於敷島高女球場舉行吉林師專高等學校獲得初次之霸權、結果如次

第一次戰
大同學院 2（21—9、21—5）0 中央師導
新京工大（棄權）奉天醫大

△第二次戰
吉林高師 2（21—10、21—10）0 新京醫大
奉天農大 2（21—19、21—13、17—21）1 新京法大
留學生預科 2（21—13、21—17）0 大同學院

△準優勝戰
吉林高師 2（21—13、21—11）0 新京工大
留學生預科 2（21—16、12—21、21—16）1 奉天農大

△決勝（審判酒井宇佐美角和）
吉林高師 2（21—6、21—11）0 留學生預科

日本樂壇佳話

天才少女

—辻久子小姐時來運轉 一獲巨欵再得琴

去年得大阪朝日主辦音樂會文部大臣賞的天才少年女郎辻久子女士（一七歲）因爲年齡大起來、那時用的三分之一的「梵啞鈴」、雖然她愛它仍是相依爲命、終因爲已到用大人用的樂器時期、所以他的令尊辻吉之助氏、就託各方面物色適當的「梵啞鈴」野村銀行本行營業部長代理正井龍男氏聽到這消息、贈久子小姐千圓作爲購琴費倘若仍不足用、還源源的贈予、但是久子小姐對這筆鉅額的餽贈、起初是極力謝絕、後來由山田耕筰氏出來勸說、纔歡喜的承受了正井氏的美意、立即經大阪市某樂器店、向鈴木「梵啞鈴」公司訂製、該社長鈴木政吉氏得知後、也非常感激、馬上和久子小姐定立合同、決不以金錢爲目的、一定要做一隻一生得意的「梵啞鈴」以滿足久子小姐的心、這段的故事、近來已成爲樂壇上的佳話了

情場寫眞（四三）

關晶瑩

婉」、後來我們不講這些事竟講起別個問題來、在五相談話中的光陰、過得非常迅速、不知不覺天就黑了、屋內的電燈也亮了、這正是吃晚飯的時候、所以範提議到下面的食堂去吃飯、我們當然也贊同

在酒食的時候、她們都說出令人捧腹的笑話、獨有範她老是沈默着、我也是沒有多少笑話可說、我只是回顧已往和將來的事、範她思想甚麼、我却想像不到、我總知她也是在想心思、突然其餘的她們、拍手大笑起來我和範只好也隨着一個沒明其因的冷笑、可是她們却笑得東倒西歪、董珍把飯都搶到氣管裡去了、香芝正喝一口酒、把酒都從鼻眼裡噴出來、像這樣鬧到晚上十點多鐘、她們才一起回去、我自已胆怯怯的回到病室、又恐怕夜間再做出什麼驚心弔胆的夢

自從入院以後、每天都是住在這裡靜養着、大夫曾對我說「您的神經虛弱、血分缺乏、除了吃藥以外、務必到外面去散步、以便体內血液流通、如登山、遊海等、最爲合適」所以我每逢吃完了藥、便到城裡範的家去玩、有時候她們也要到我這裡來常來常往我們倆就越發熱悉而体貼了、或者我自已走在醫院下坡去看西海的來往渡船、會把心中所憂悶的事、都交付在無邊際的大海裡、像這樣的懶遊着、我的身体就漸漸的强壯起來了

有一天下午、我吃完了藥、在屋子裡又覺着悶倦、便獨自無聊的走出門外、依着欄杆遠眺、只見天連水、水連天、一片汪洋大海、烏雲瀰氣滿佈了西空、我便凝神無語的望着、突的看見範翩翩的走來

「範您來的正好、我正在寂寞無趣！我們往那面去划船成不成？」我指着葦草叢生的海沿

「我正預備來找您呢！」

我們倆下了山坡、來在海岸上化了三角錢租好一隻小艇、我坐在先頭和她對坐着、她坐在後面用槳緩緩的划水、便是我在山坡上指示的那一片葦塘、那葦草的葉子、已經長得綠油油的、將影子倒照在水裡、由船上往下看得清楚、有的已經含着嫩小的蘆花苞、還有一群群的游魚或上或下、時東時西、我們一面看着水景、一面盪着船身向前進行、那長在水底草根、被船底摩擦着發出一種悅耳的聲音、轟然一聲、從葦叢裡飛出一對水鳥、因爲我們精神正凝聚在水中、忽然被異聲驚醒、不免要噯呀一聲

小啟 長篇小說失了方向的風本日暫停　編者

褐色轟炸機路易斯

打倒巴斯達

【迪托洛脫電】向現世界拳門王路易斯挑戰之巴斯達君、廿日夜於本地之某室內運動場舉行、對選手權者作正式廿回比試、此種長時間比賽、自一九一九年當時執霸登布斯對維拉特交戰以來、此間罕見如此之比賽、一般對於巴斯達如何應付路易斯或如何襲戰、頗饒興趣、巴期達於第一回合中、即飽嘗三拳、第二次亦吃一巨虧、自其後即變更戰策、極力應付、既至十一回合、路易斯左攻右擊、連中巴斯達君之面部、顎部又遭右腕痛擊、因之顎部受傷倒於地

放送節目

九月廿九日（星期五）

六、〇〇（新京）國歌、建國體操、唱片
六、二〇（新京）格言、唱片 忠恕之道以之修已對人均無壞處 放送員 高玉潤
六、三五（新京）初等日本語講座 高宮盛逸
七、〇〇（新京）滿晨音樂（唱片）曼得林獨奏 一、庭前千草 二、回憶 三、鐵開西茲特 四、土耳其進行曲 五、安尼特拉舞曲 六、土耳其進行曲
八、二〇（新京）氣象
八、二五（新京）建國体操
一〇、〇〇（全滿）經濟市況
一一、〇〇（哈爾濱）家庭講話 虛榮與墜落 哈爾濱市公立撫順街國民優級學校校長 白景鮮
一一、五〇（新京）唱片
正午（新京）報時
〇、〇一（新京）新聞告知事項、唱片

午後
〇、三〇（奉天）河南墜子 馬前潑水 喬聚樓
一、一五（哈爾濱）經濟市況 繼續（全滿）經濟市況
四、四〇（新京）新聞、氣象、告知事項、唱片
五、〇〇（哈爾濱）經濟市況 繼續（全滿）經濟市況
五、二〇（新京）英語新聞
六、〇〇（奉天）兒童時間
六、二〇（新京）兒童新聞 一、愛國進行曲 二、雙燕 外四曲 吳事綱
六、二五（奉天）評詞 高宗
七、〇〇 巡幸記（二三六）固桐晟
七、〇〇（新京）政府公報、新聞、告知事項、夜間節目豫告、唱片
七、三〇（新京）講演 映畫與民衆 滿映宣傳科長 陳承瀚
七、五〇（哈爾濱）歌曲 一、春天裡 二、初戀 三、夜半歌聲 四、秋江憶別 五、千里吻伊人 六、母親 哈爾濱放送歌曲團 指揮 鹿君
八、一〇（哈爾濱）給楊 一、亞利娘 二、乾盃之歌
八、三〇（哈爾濱）單絃 翠屏山 柳清泉 玄默
九、〇〇（新京）中等日本語 五百木元
九、二五（新京）講座 日本語新聞 洪武
九、三〇（新京）評詞 劍俠圖（一四九）張青山
一〇、〇〇（新京）報時、新聞、明日節目豫告
一〇、〇一（新京）新聞、氣象、新聞解說、事
一〇、四〇（新京）舊劇 釣金龜 大同國劇研究社

六〇六是對於梅毒
G-U-CIDE 塞尿治
是淋濁對於男女

宮內省前侍醫柏村博士創製
下痢 腹痛
ヘルプ
（補 兒 海）
腸胃加答兒良藥

化痣散專治
雀斑
此藥專治雀斑汗斑風火疙疸酒刺海皮癬面皮黑黃等症凡有患以上各症者速購此藥擦抹一袋即愈有改換艷容之功每袋國幣一元△外埠函購不加郵費
奉天小南關老爺廟前光明里十號錫春堂謹啓

耳鼻咽喉 專門科
森本醫院
大連市大山通六十三番地
電話㊂五三〇七番
院長 醫學博士 森本辨之助

頭暈治療藥
舒服靈
武田

强健齒 潔白齒 健康體！
齲齒・齒槽漏膿之豫防
資生堂中煉齒磨
牙粉
◇口腔內殘溜之食滓與乳酸菌等作用所生之醱酵即虫齒齒槽漏膿之起因也
◇此中煉牙粉具有卓絕清掃殺菌作用之效能將乳酸菌驅滅並保持口中之清潔也
◇使用時粉不飛揚香味絕佳使愛用之心意極感爽快也

十五七ン

2A4
滋潤 照瑞牙粉
以高貴原料「照瑞特」而所精製之嶄新牙膏
根據劃期的科學功能潔白强化齒牙與牙床之本質、不止於豫防牙患、且又促進其嚼咀力之高級品！
快適而且準確的「照瑞」之特長
●完全淨掃口中而殺病菌之抽吸効能
●除潔齒垢而防齒石沈落之調換効能
●迄今未曾所見暢爽無比之使用感觸
專賣特許 ゼオラ 藥用齒磨
總發賣處 東京日本橋兩國 三囗香皂總行藥品部

萬有世界

香島婚俗
新舊交流五光十色　浮雜儀節漸超簡單

島上的人口增加了、結婚的人數、當然的隨之增加起來、這些結婚的人們的婚儀、新的和舊的交流着、簡單的和複雜的交流着、正合着五光十色這一句話

一方面、因爲香港和內地的聯繫、比什麼異國的地方都來得密切、一方面、又因爲香港和異國的聯繫、也比什麼通商地方都來得密切、形成新和舊、中和西的交流、華僑的婚儀、便深々地受了宅的影響、變成一種「雜亂無章」的情調

最先島上華僑的婚儀、是一種純粹古典的婚儀、舉一個例說、當時島上「儀仗店」是「成行成市」的、這種供應、當然不是全爲着這古典的婚儀設想、而且兼做紅白二事——婚喪——的生意的、不過我們由此可以想見當時婚儀的古舊、即至現在、這種儀仗店、也還有若干存留着、在舊式的婚儀中、主要的東西是「花轎」、這些「轎」、用「花」字來形容、最恰當、因爲牠的確是「花團錦簇」、這種古典的婚禮從訂婚到結婚、眞有「繁文縟節」「一言難盡」之感、而一言以蔽之、就是「精神」和「金錢」都受了不必要的損失

人們因爲受不了那些不必要的損失、而且人人們的頭腦漸々的合理化起來、時代化起來、把舊式的儀式、繁雜的儀式、剔除了若干、「顯而易見」的、就是把汽車替代了「花轎」、不過、因爲家長和戚友的保守態度所影響、令到他們的婚儀還不能徹底合理化時代化、形成半新不舊的一種奇怪的儀式、那些半新不舊的儀式、既然不徹底、而且也不經濟、比較純粹古典的婚儀、不退多麼、因之、純粹摩登的婚儀遂漸出現了、但因爲人們過於奢侈過於前進、中下層的人們的婚儀、依然是趕不上不得不「一仍舊貫」——那麼摩登的婚儀、只好讓有錢的「新人物」獨佔了

所謂「新式」的儀式、是在一個禮堂上、在主婚人証婚人介紹人等等主持下、穿上禮服、披上婚紗、交換過結婚戒指、簽寫過結婚証書、聆聽過主婚人証婚人的訓話……這樣就完成了結婚的手續、本來很簡單隆重、不過給人們把宅擴大起來罷了

自從新生活運動推行、「集團結婚」這種新興的婚禮、流行到香港來了、用新的儀式、集合一百幾十對新人在一地點、同時舉行、由名流証婚、這叫「集團結婚」、其目的在使婚禮簡單隆重、避免一切不必要的損失

但簡單化的婚儀、人們是需要的、而且很需要、因之、不少青年男女、到婚姻註冊署去辦結婚手續、在婚姻註冊官面前正式結婚、手續簡單、費用無多、因此、採用的人們是一天比一天多起來了

還有一種儀式、比註冊結婚還要簡單、這就是在報上登載結婚的廣告、這個公式、已經普遍的採用了

至於賀禮、從前要備辦些喜帳、串砲、……等々、後來多用禮券、以省手續、現在已經進化到登報祝賀了、什麼「珠聯璧合」、「百年偕老」……不時在報上發現了

綜而言之、島上華僑的婚禮是由糜費而儉省、是由複雜向簡單化的這條大道上邁進着

睡眠新學說
——貧血與神經作用說已陳腐——　原爲生体保存之有機本能

睡眠、若據生理學論之、昔時以爲由於腦貧血而起之作用、然無論人或動物、剖開其頭蓋骨而觀之、可以明白睡眠並非貧血之所致、又有謂當睡眠之時、爲神經細胞之突起、不與附近退縮之細胞相聯絡之說若據今日之研究、亦不以爲然、再如以腦之皮質下領域之神經不相連絡爲其原因者、實際亦不然

總之於今日何種說法爲有力？於大腦之深處有視神經床此處有睡眠之中樞、此中樞發其本能的周期的作用、遂起睡眠、而且此中樞由於大腦皮質之抑制、大腦皮質若起動作則有睡眠、又有聽無味趣或不了解之事的時候、則起睡眠、其次因患腦病而作病的睡眠之時、例如患嗜炎腦眠性、腦腫瘦、腦出血等症、解部觀之、於視神經或腫瘦或、炎症出血、可以判然分明

於機能的疾患、譬如歇斯迭里（發狂性的婦女神經衰弱）起病之睡眠時、於其部分亦可分明其趣機能的變化、

睡眠與他之本能相同、皆爲保存其個体、數週間不進飲食不至於死、數日間不睡眠無論動物或人決不能活、故患病者嘗說「我好些日子也未能睡覺啦」的人很多、然此全爲說謊、蓋其於睡眠之時、未能自覺耳

普通之睡眠、分爲就眠期、深眠期、淺眠、覺醒期之四種就眠期爲自卅分至一小時若再多、即入於深眠期、此期間自一小時至二小時、再睡至六小時爲淺眠期、而自然進於覺醒期此爲普通然其型由人而異、譬如我們爲神經衰弱型、由就寢機至淺眠以至明朝、並於起床時感頭重或痛之人、於午前中其精神必不爽快、可自午後至十二時法作事、然畢竟睡眠之時間宜如何

此爲家族、或遺傳之不同大概初生嬰兒約二十小時、生後至一歲者十八小時、二歲至五歲十四小時、五歲至六歲十二小時、七歲至十四歲十小時、十五歲至五十歲八小時、五十歲至六十歲小時、至六小時、六十五歲以後三小時、至四小時、然深眠若長、全体之時間是必要短的

碰着鎗彈亦無妨　航空機的福音
——新發明的凍結汽油與合成橡皮燃料箱——

英國古蓮、瑪清公司、是著名製造飛行艇和炸機的公司最近發表、用合成橡皮作主要原料製造飛行機用的燃料箱、大概已完全成功、新油箱命名叫瑪蓮唐克、普通天然橡皮、能被汽油溶解、但是這個合成橡皮、全然不溶解已証明有耐七百小時亂暴連續振動的力量

鎗彈打中這個汽油箱的時候和汽車的膠皮輪一樣、不用費事的就可以修理好、最近在某戰爭某襲駛員操縱裝設瑪蓮汽油箱瑪清機戰鬥中、曾遭受敵彈、但是當時漏出來的汽油——很少、燃料箱成力槍彈之的、被穿的窟窿像蜂子窩一般、雖然這樣子還能悠悠的飛行一百哩、安全歸還基地、再經修後的燃料箱、還是和新的一樣那麼優良

在這個發明前後對於鎗彈發明一種凍結汽油、發明者是曾經參加世界大戰有經驗的保加利亞飛行家喬爾達諸夫氏

這個凍結汽油、是在攝氏零下一百度凍結的就是受燒夷彈墜落也決沒有爆發和起火的憂慮、並且這個凍結汽油從貯藏箱供給機器時候、想法子叫牠自然融解而爲液化（紐約）

巴黎突呈怪現象　男女拚命染衣服
藉免爲空襲之目標

英國的紳士、準紳士（非紳士偏要裝紳士）照例是不肯穿淺色衣服的、因爲英國人的看法、是淺色衣服表示輕浮、佻健、不合於紳士的條件

而法國人則不然、在現在這個季節、還是滿街的米色、白色、黃色、魚肚色、銀灰色、但是九月一日翻開了歐戰的第一頁、法國的男男女女、都拚命的把衣服送到染坊去、因爲淺色衣服最成轟炸的目標、但是、染坊的存貨太多、一時染不出來到九月五六兩日、巴黎空襲警報齊鳴！市民雖不能外出、而警察官吏及醫士、還是特許的、他們因爲顧全生命的心重、沒法子！臨時卸下夏裝、穿上冬衣、以借重牠的「保護色」雖然冬衣着身之後當時身上會汗如雨下、但是、爲惜命計、也無可奈何呵！

滿洲之史地古跡誌　白鷗　（十九）
第……二……編

一、土製之短頸瓶類

關東州內各古墓所出土之「長頸瓶」、徵徵雖有殊異與奉天者、但大体着眼、略無異同、可不論体紀述、唯在奉天古墓內所無、且適成爲「長頸瓶」之對像者、斯爲瓶而頸之短者之——「短頸瓶」焉、依其狀徵之不同、更分類於下列

小甲　短頸獸環瓶

此種瓶爲旅順「貝墓」中之出土物、據此知前後共獲兩只、互無差異、雖形体之大小、亦相倖不岐、蔡之古銅器中之者「獸環壺」者、体輪及模型、可謂出於一類、唯於頸部之無突起稜線、腹部無顯著之獸形爲較粗簡、然於此可明定其年代、銅獸環壺之爲「前代遺老」製造及技巧均質樸而且古風不辨彼之申訴、已可概測見其「古貌古心」者、至土製之「獸環瓶」、仍不脫其銅質的傳統的体型、更由其裝點及花紋上觀之、又可知爲過渡較新之時代、全体遮佈更進步之技術上的製做、尤以其頸部之如女人「項圈」之突起線、分束三匝、無異於樹幹斷面上因時代而加添之「年輪」也

古銅器中之「獸環壺」、短頸之一部、口呈喇叭狀、口眉之間、作細腰之葫蘆型、大腹渾然、体輪縱橫皆成於正規之圓球狀、底部具小於輪体直徑三分之一之底座、肩腹之間、左右分鉓二銅環環出於一獸頭隆起之鼻準中獸頭更小於環之二分之一、形成一高鼻縮眼之奇形、此亦可謂之「畸形」之獸、此其所謂「獸環壺」也

又在銅獸壺之肩部、腹部底部、分三部而製成三組之突起線、每組三條、每條距離之遠之近既相若、每組距離之遠亦相若、如此繞体適成三三九匝、此殆亦根據若「三才」「九宮」之類「哲學」頭腦構配而成者也

需以粘土製此「獸環壺」乃模其原型從而變化、銅器壺体之三組突起線條、乃移集於短頸之處、統三線而爲一線、合三組而爲三條、惟突線之條縷雖減而其實体展擴此殆删繁就簡移形變象之循進化規律之技巧以製作者也至此土製短頸獸環瓶、胴体附環之獸首、亦大異於古之銅壺形狀、古之獸首如附着於瓶表、面輪且小於銅環二分之一、至土製之瓶体獸面則如潛處於瓶表而於胴体混合、所有獸面之器官形骸、尤隆然顯著如彫刻之跡、兩睛突兀、狀頗猙獰、宛然如一「虯龍」之首環亦出於鼻準下視之頗覺構合得体有引人興起藝術上愛好之深致也

關於土製之「短頸狀環瓶」「鳥居氏」於滿洲古跡文獻上之考徵、稱之謂「蟠虁壺」據其稽索所得、概如下述「……長安附近之古物如「土器」之存在狀態、在在與滿洲相類、旅順古墓中之出土物有瓶壺之物、表面分左右二處、附有獸面、獸面處多附一環、獸面之上塗以朱色、此種物爲古銅器中特有之形式、二獸完全相同（指其狀貌而言）著者註筆古銅器之中稱之謂「獸環壺」至此衛環之獸名、或即「蟠虁」因古銅器中有附此獸面者即名之曰「蟠虁壺」也……」云云

世界珍聞錄
（47）　亞平編譯

○…斑馬降生數小時後即能及其母跳躍速度

○…由北緯六〇度至北極有一〇〇〇、〇〇〇人居住、但由南緯六〇度至南極則無一所永久居住房東

利用廢棄的葉菸作驅除害虫用粉劑
朝鮮專賣局最近之研究

朝鮮專賣局、爲驅除果樹蔬菜等之害虫、以烟草原料製造硫酸尼古丁已成功、此次又由本專賣局、戶澤副事務官京城地方專賣局櫻井技師共同研究之結果、利用從來被處理爲廢物之等外葉煙草及廢棄葉煙草等、加工作成驅除害虫劑原料之煙末、其使用之方法、混和石鹼水爲烟草石鹼液、混和以石灰水爲煙草石灰液、或與炭酸阿摩尼亞液除虫菊石鹼液洗濯曹達液混和、作撒布劑使用宜於降雨後、或朝露尚存之間而用之

適用驅除油虫、椿象螟虫、家畜虫等

九十五歲老叟宣言離婚

於美國佛羅里達州、基此斯米地方、住有一個名哈拉姆宵九十五歲之老叟、向新聞記者發表謂：「我此次離婚再永不結婚」一時皆爲之驚訝、宣言離婚之老叟之夫人、爲一三十二歲之牛老徐娘云

珍奇的蜘蛛

和歌山縣白濱溫泉之自然科學博物館、十五日由東牟婁郡下里村小學校送來個珍奇的蜘蛛、據其同封之信上附記着「此蜘蛛是在下里村佐藤春夫氏邸、同氏之嚴父所採集者、好像那很珍貴的特里諾芬達蔴蠵似的但還還是不對的、是不是新種呢？」這樣的請館長阪口總一郎氏給鑑定、關於右面所記之珍奇的蜘蛛問題、

阪口館長談謂、此蜘蛛很像光年在海草郡直川村八紘山之和師演習林、中島、西岡兩君所採集之新種沙加古其特里諾芬達蔴蠵似的、但還沒有漩渦狀之斑紋、斑點也很少、恐怕還是新種吧」再是阪口館長即日將此蜘蛛送於該氏之弟子、蜘蛛研究之權威現主宰東亞蜘蛛學會之植村利夫氏處求其鑑定云

現代日本風俗習慣誌（續）
李心炎

△十月

三、亥子　又名放生會（第一亥日）

這一個亥子、又名叫作放出會、因爲這個行事裡、包含着放生的事情、據說此亥子、也是傳自中國不過日本的行事、多數是傳自中國、最低還有經過中國而傳去的、可是現在日本人聲稱由中國傳去的行事、可是日下連中國都不見不行、甚至現代中國人、根本就不知其所以然的、實際不在小數、就拿此處前後兩項「爐開」「亥子」來說、就是這樣子的、但是放生會一事、在吾人看來倒不甚麼新奇

說是此風、自很古的時候、即有了行的、每到了十月最上的、亥日亥刻、食了年糕（即日本人的所謂餅）可以驅逐萬病

可是據另一個傳說謂、亥日亥刻、全未旣開亥字、亥當然是猪、而因爲猪是多子的動物、傳爲祝禱子孫繁盛、百代永昌而行、當天所用的年糕、叫作「亥之子之餅」古時曾承過天皇於這一天、用爲當天早晨的御餐、後來宮中亦行種種儀、有宮女歌唱作祝

至於「亥之子之餅」原來是用：「大豆、小豆、大豆角、芝麻（胡麻）栗子、柿子干、糖等七種東西、研成麵而作成、不過現代則已竟不用這樣費用手續原料、說是只以里芋（即我們叫作山芋的、俗稱地瓜）雜以糯米而成

四、池上會會式（十三日）

這一天的：池上會式、就是因爲本月十三日、正當日本佛教、日蓮宗的祖宗（日蓮宗的開祖）日蓮上人的忌辰、池上本門寺舉行會式、池上是東市、大森區裡的一個街名、在這個街上、有一座本門寺。就是日蓮宗的本山本門寺、乃是當年日蓮上人僑屋的靈跡、因此這個會式就在此舉行了、可是全國日蓮宗下、各宗各派的寺、都作一個忌會式不過只有此處盛大罷了

每年到這一天、日蓮宗的信徒、甚至於非信徒等、民衆老幼男女、於晚間各提一燭、萬燈煇煌、整隊排列、擁擁擠擠、擊鼓念佛、大聲高呼本宗題目之所謂「南無妙法蓮華經」一語、前仆後仰、接踵不絕、爭先恐後讀經參拜其外如東京堀之內妙法寺、雜司個谷法明寺烏保日蓮宗名寺、當天拜佛人不啻洪水逐浪云云（未完）

生後二個月女孩　施行帝王切開手術
摘出胎兒經過良好　◇…空前絕後的成功

最近在英國之渥衛克錫亞病院、對於生後二個月之女孩子施行帝王切開手術、而得保其母体之生命、於醫學史上作出最可珍貴之記錄此女孩患者、於降生之當時與普通的嬰兒並無何等不同之處但在兩星期左右以後、腹漸膨脹起來、後於病院診察之結果、判明有胎兒在其腹中動着、然而。因爲從來沒有過對二個月女孩子施行開腹手術之前例、所以醫生也躊躇起來、但是、請得其雙親之承諾、遂即着手施行手術摘出約二磅許之胎兒、已告成功、而且此生後二個月之很小的母親、亦因手術經過頗良好、不久即與普通的可愛的孩子一樣而出院了、聽說胎兒被摘出後即死亡了（倫敦）

○開往門司神戶廣島大阪　午前十一時開
吉林丸　九月三十日
烏蘇里丸　十月一日
鴨綠丸　十月三日
熱河丸　十月五日
○開往基隆高雄（不載客）
營口觀光局　電話一三七番
報告觀光局　電話三五四番
奉天觀光局　電話七九一番
新京觀光局　電話三三九番
哈爾濱觀光局電話四七八一番
荷船票發賣所　○專辦客事運輸　大連市山縣通二一二　每月三回
○開往天津（不載客）每月七回
○開往橫濱（不載客）每月五回
○開往美國（不載客）每月二回
大阪商船大連支店　㊂一一五一番
奉天出張所電話㊂四〇八九番
新京出張所電話㊂二二一六番
哈爾濱出張所電話七一〇一番
（船票發賣所）
日本國際觀光局　大連伊勢町
滿洲旅館協會電㊂三六三八番
大連伊勢町觀光局電話㊂五五四番
觀光局沙河口出張所電話九五〇六番
國際運輸株式會社
大連支店　賬房電話㊂三一五一番
代辦所電話長㊂四八〇二番
奉天、營口、安東、沙河鎮、鐵嶺、開原、四平街、鄭家屯、洮南、泰來、通遼、新京、下九台、松花江、伯都南、松樹、驛成堡、哈爾濱、傳家甸、鄭涵滿、昂昂溪、一面坡、安濟、龍井村、局子街、天津、青島、上海、海參威、釜山、草梁、抗營、大邱、仁川、波城、平壤、義州、元山、草麻、喊興、清津、會寧、北上、赤峰、隆關嶺基、雄、台灣、釜山、東京、神戶　支店
關船車聯絡運輸貨物　各處支店發行貨物引換証
大連汽船定期航輪
○開往青島上海行　奉天丸　九月廿九日　正午　青島丸　十月二日　正午　大連丸　十月四日　正午
○天津行（唐沽止）　遼河丸　九月廿九日後五時　天津丸　九月卅日後五時　濟通丸　十月一日後五時
○開往龍口行　龍平丸　九月廿九日後七時
○開往基隆高雄行　山東丸　十月一日後五時
○開往敦賀伏木新潟行　河南丸
大連汽船株式會社　電話代表二七一三一番
專辦客事運輸（大連敷島町）　永和公司電㊂七二七五番　㊂七八六八番
大阪神戶航路貨取扱店須磨町　澤山商店電㊂五三六五番　㊂四六八二番
臺灣客貨航路取扱店（大連敷島町）

丸二商會　電㊂四八八八番　㊂二六四八番
大連伊勢町　國際觀光局　電話㊂五五四番
大阪商船大連行輪　大阪商船株式會社大連支店　電話㊂一一五一番
阪商船貨客事務所　國際運輸株式會社　大連支店　賬房電話㊂三一五三番　㊂二六八一番
惠通行輪船行輪
○開往芝罘　昌平丸　九月廿八日
○開往門、宇、尾、金、廣　照國丸　十月十二日
大連市加賀町　惠通行　電話㊂三八五一　㊂六一一八番
日本郵船大連行輪
淺香丸　十月十一日
世界一周船紐育行
○紐約行　能代丸　十月十七日
○漢堡行　松本丸　未定
○李浦行　興津丸　未定
○近東伊利行　函館丸　未定
○橫濱行　新潟丸　十月初旬
○鎮浦仁川行　大阪丸　十月二日
○開往鹿兒島行　淡路丸　十月六日
朝鮮郵船大連行輪
○朝鮮九州行　金剛山丸　十月初旬
以上各船出口日臨時或有變更
日本郵船支店
水路圖認海圖販賣所　古那德白星汽船會社船客業代理店、朝鮮郵船株式會社大連代理店
代理日本郵船支店貨物　代表電話㊂七一二六番
整理事宜郵船內
丸二商會　電話二七一八一番　日本國際觀光局船票發賣處　大連市伊勢町㊂五五五四番
阿波共同汽船行輪
○開往芝罘後七時　第十八共同丸　十月一日
○仁川鎮南浦行　長山丸　前十時
○開往芝罘威海衛青島　利通丸　九月廿九日七時
○開往芝罘威海衛仁川　日高丸　九月卅日七時
○開往營口　日高丸　十月五日　午後二時
本社代辦山東鐵路各種運輸一切事務
阿波共同汽船會社　大連市山縣通　電話長㊂五〇〇一番　㊂六八九一
政記輪船行輪
○開往龍口後六時　永利號　十月二日
○開往威海後六時　有利號　九月廿九日
○開往芝罘後七時　厚利號　九月廿九日
○開往天津行　增利號　九月卅日
大連市監部通　政記輪船股份有限公司　代表電話四一四一番㊂

旅行必需品

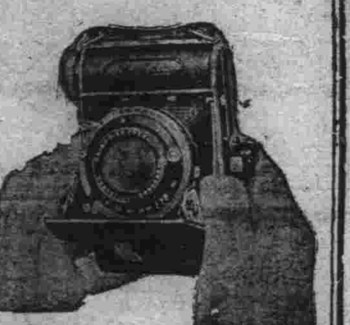

照像材料寫眞機械
株式會社木村洋行城內支店
奉天城內鐘樓南路東
電話㊂二一七二番

不須粉底子數得牢附祇由簡單的手續可獲美麗的化粧

敷得勻美非尋常固形的所能呈其項背而且每回用量祇有固形的三分之一就行眞是最經濟的近代化粧料

高級鐺主劑配合整肌性好萌的

ブルース　布侶斯

白色・肌色・黃色　大瓶・小瓶・二種

粉質極爲細勻
拍敷極麗的新穎香粉

本品是由極細而勻的粉質製成、故既能牢附又能勻美、色味香氣等々特超優點、堪與舶品抗衡、一經擦敷、管保使化粧、更加一層美麗、請你比較一下

5色　白色・肌一號色・肌二號色・黃肌一號・黃肌二號

國島メール本舗・株式會社・宇野達之助商會・東京・大阪

若替代香粉改用
坦哥德蘭粉
您的化粧便可活現意外出衆的新美！

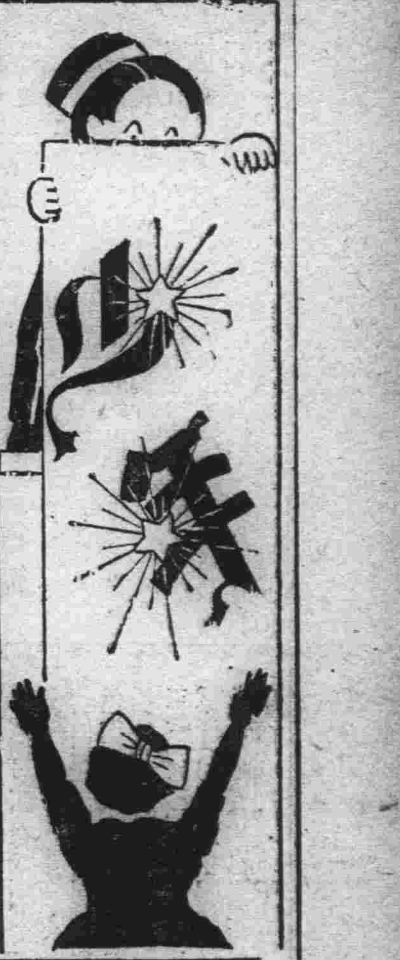

德司令官 高林元帥的少年時代

在那拂曉的寒冷朝風裡、他們便先開始從西面的岩崖上登、踏着那經年不化的冰雪、繼續着前進、在那嶮峻的山上、他們同着一個領路的山人、三人的身体用繩子綁練起來、一步一步的慢々踏向前去、果敢的格林古將腳下的滋腳一滑、於千米的冰山和六百米冰山之間、竟倒了下去、被此驚惶了的領導者和其義兄、幾無所措、而落下去的格林古毫不驚惶、將兩腳巧向兩側支持、竟安然脫危、終於征服了山頂

× × ×

當他在十五歲的時候、想要攀登蒙布蘭山那花崗岩破壞的一角、不愼其右腕竟挾於岩石的縫際、遂挫了腕部的關節、這時他並不用外人的幫助、也不拘於疼痛、自已竟將關節正了過來、更拿出來一翻勇氣、登到了三千米高的山頂（完）

談談英國的輕爆炸機

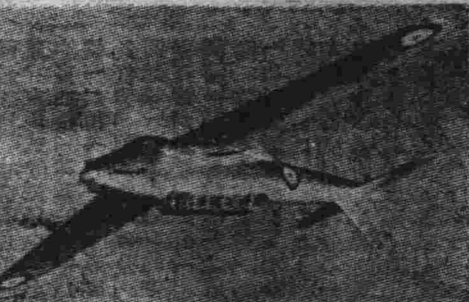

近代戰爭裡最招人可怕的一些軍用利器裡面、那持有爆炸威力的爆炸機、也是其中的一件

它載着幾百瓩、或幾千瓩的大炸彈、能去空襲爆炸敵方的陣地、要塞、工場地帶以及大都市等、也可說它是現代戰爭裡的王座

× ×

玆就今世稱列强爲諸國的爆炸機、大概分述如次

菲阿利巴德爾機

這菲阿利、巴德爾機、它是中型爆炸機級的單發動機的代表型、以這菲阿利巴德爾機、爲英空軍中隊的裝備機、也是當初預定製作最多架裡面的一種、本機的性能、因爲它負有空擊的密秘、故未經發表、只有介紹過試驗中的成績、當時這機由米德爾塞克斯的黑斯羅地方的菲阿里飛機場飛起、約在十分鐘以後、便達到了相距當地約有八十粁（粁＝二里）的英格蘭南方的沿岸上空、它的威力雖未經發表、然而由於這機的速度、便也能想像出其他的一切的梗槪來

× ×

這飛機是複座單翼片的單葉機、除操縱面以外、全部應力外被皆極完備、其動力裝置、是裝備着羅爾斯、羅伊斯、瑪林發動機使用哈比蘭特可變節的推進機、其着陸裝置、是使用那特殊的運動齒輪、採用提入式的作法

× ×

此巴德爾機曾於英國空軍公開競技裡、顯示過曲技飛行的能力、由緩橫轉、倒飛、上昇反轉等以及其他操作的特質、便可証明的它技巧、全幅爲一六米全長爲十二米全高爲三米（一米＝三尺）

布利斯德爾 普利哈姆機

此機是裝置有雙發動機的輕爆炸機、它是英國國空軍的優秀機、於一九三五應羅查米亞腳的定製由所作成的民間機一四二型改造成的全金屬製中翼片的單葉機

× ×

其發動機裝備有新布里德爾瑪碎由里星型空冷式機二台推進板爲三羽、使用哈比蘭特可變式的推進機、此發動機裝備有長絃ガウリダ還カグ能應種々的飛行狀態、隨時能送來相當必要分量的冷却氣流、同時抑制冷却裝置也有了

其昇降的着陸裝置是找用水壓裝置提入式的、克收容到發動機的ナセル裡面

× ×

此機通常乘員三人、其重量並其性能亦因軍事的密秘關係、未經當局發表、而一四二型機的最初試驗飛行却經公布、其高度爲四二六七米每小時的速度爲四五〇粁、然而這是以前的高度和速度可是經過改善爲軍用機時、其發動機的馬力、也增大了好多、其性能當必更能向上

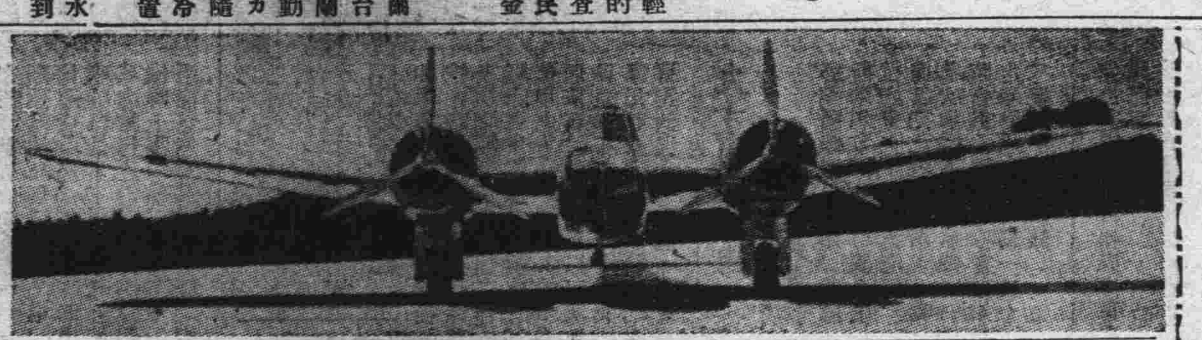

雖未經發表、也可知道、它一定能負起那英空軍的大責、該機全幅爲十七米、全長爲十二米、全高爲三米

古今東西 佳人小史

岡本璦二著　心田譯

（十）利滿將軍 （二）

「好啦！我們也得計劃計劃」德國軍、自接回答後不覺大怒、裝上巨彈、如天破地裂的、向砲台上加一痛擊

（二）

白耳義雖是個小國、可是利滿司令官、很能防禦德國軍的侵入、這時候、法國也就急々的準備戰爭了

「德國軍來！」靜等德軍到來、好打他個片甲不留、不久英國聽說同盟的法國、將有戰爭、便編成隊伍、來到法國了、兩軍合起、組成英法聯合軍

「連白耳義的要塞、都打不開的德國軍、他的力量、由此便可知道了」增了百倍精神的聯合軍、靜等未來的戰爭了

不久這刺激話、便傳到德國軍的耳裡、所以非常的焦燥然而從這焦燥、便對白耳義軍、下了絕大的野心、攻擊

白耳義軍、雖然如何的勇敢如何的奮戰、但是德國的兵士又多、武器又精、怎能抵擋住

烈燒砲台已破壞了

「現在已無方法」利滿將軍領着士卒、退到倫新砲台去了、這是白耳義軍最後的防戰線

「這地方就是我們的死所」利滿將軍、和其他的將士們都有這樣的覺悟——同時也就是對國家「最後的奉公」了

在此展開決死戰了

敵軍到來、敵彈雨也似的飛來、戰場的各處、廛砂騰起遮蔽天日、火柱聳天、大地震盪、眼看着這悽慘的戰場中……何況……

可是自負一身責任的利滿將軍、冒着巨彈、還是一樣的指揮

正在那時候、飛來一巨彈、落在將軍的身旁、眼花耳聾！已括於濛々的烟火……

利滿將軍？

沒有他的蹤跡！

砲烟輕易不散！

簡直地上展廻！

不久、烟消了、勇敢的利滿將軍、已被大地吸倒了——橫臥於地——看見這種狀態的副官、跑到將軍的身傍：

「將軍！將軍！」

「我們的將軍！」呼了半天終未得到回答：

這時候、德國兵已攻入倫新要塞了、來到將軍的身傍、這時德國一大尉、知道倒的是利滿將軍、便命取一杯水來、灌到將軍嘴裡——意識朦朧……

「將軍！」

「利滿將軍！」終未有回答

（三）

利滿將軍、躺在担架上、送到烈鳩的德國野戰病院去了

可憐拼命奮戰的將軍、已落敵軍之手裡了、得到情報的白耳義的將士們、無一不流泪的、無一不惋惜的

利滿將軍、抬走在途中、已甦醒過來、看々自己這種樣子、只說了一句：

「這也是命運罷了！」

「可是我白耳義軍、是能戰爭的」如自得其意的、又閉上雙目了

學生作品

秋日觀農忙有感

博生麟

金風蕭瑟、玉露凄凉、樹動秋聲、空增雁唳、木飄飄而落葉、虫唧々而悲鳴、此時非秋日乎、乃約二三知己、作郊外之遊、時則天高氣爽、雲斂風清、黃花匝地、萬寶告成、而隴畝之間、農夫刈禾不已、汗流滿面、猶不憚勞、余因爲友曰、農夫有春翻秋收之勞、吾人求學亦必朝乾夕惕、日將月將、始有學成之樂也、時作時輟、忽勤忽怠、日復一日、年徒一年、迨至老大學問無成、烏能若農人有秋收之樂也、已而日暮、乃與友循途而歸

前次歐戰德法的小學生生活

第二次歐戰、已經正式開火交戰國英吉利的首都倫敦、法蘭西的首都巴黎、德意志的首都柏林、因爲恐怕敵國的飛機的空襲、各學校全部休校、兒童則全部到郊外避難、又如波蘭首都華沙、在戰亂勃發未幾、因遭受德國飛機之空襲、及德國陸軍之攻擊、學校已無安全地帶兒童也全部到郊外或鄉村中避難去訖這是誰都知道的事情那末二十五年前、第一次歐戰時交戰國的兒童、他們的生活是怎樣呢？

德國的小學生

〇傳令、募捐、送茶、幫助製造彈藥、德國政府、頒下軍隊動員令時、當時的柏林尤其八月一日、二日、三日之數日間、市中極其混雜赶到政府、發出佈告、曉諭市民「應信賴軍隊、要冷靜隱重」時、於是一般市民亦漸々又安靜起來、同時那次的戰爭、飛機的空襲、尤其在柏林、可以說是絕無僅有所以各處學校亦僅々廢着戰時休制下的生活、並沒有一處學校休校、或避難的、上級的學生、由先生領着到野外去、幫助農夫的春耕或收獲中級的學生、則到機關去傳令、或到車站去招待出征軍人、送茶、分烟、或從事於赤十字等之募捐等工作、至於高級的學生、有的更編入軍樂隊之中、遊行市中、鼓舞民氣、讀到戰爭到二三年時、軍隊上所用的槍彈火藥、多半是經小學生造的又像肉類、魚類、亦漸漸高貴起來、一般民衆僅々在星期三這一天、略微可以吃上一點、又因製作人造牛酪、小學生乃到處收拾密柑種子他們雖然如此勞働、但是沒有一個不親々愛々歡々喜々、爲軍隊爲國家去盡義務、他們這種義勇奉公的精神、實在令人感佩的

法國的小學生

照常上學、每星期有三天無肉日

法國的各處學校、在大戰勃發的當時、正是學校放伏假的時候、小學生們仍然照常在家庭或在野外海濱渡着大自然的生活、不過在開學時男性老師們多半出征、換此女性老師而已一方面飛機的空襲、僅々有德國雙葉式的飛機及飛船的空襲、且其威力、更沒有現在的偉大並且又僅僅限於晚間、所以學校亦未曾因戰爭而放假、惟獨在白天、時々在空中可以看見德國的遠射砲彈、亮孶孶々在太陽下飛來、這却是非同小可罷了

他一方面、法國的各小學校的兒童、並不像日本那樣、俩晨帶着飯盒、豫備晌午在學校裡吃、他們是從十一點半回家吃飯、午後一點回校上課、可是在開戰二、三年時、面包的味道不似從前那樣甘美、糖也不足了、牛酪也缺乏了、肉類在一星期裡就得實行三天的「無肉日」於是食料品也有些困難起來他如英國、意大利、等聯合軍各國的兒童、大体上也都和法國的兒童差不多

連載漫畫 小老頭 （九）

原意——秋明××　×××繪圖——樂如

各界適用　人人宜備

酬世大觀

人生處世！不可一日缺此書！！

社交應酬的顧問！

救濟學識的導師！

（備有新書目錄承索即郵□分）

世事頻繁、社交日廣、非有新知識新技能、難以應付現社會之需要

這部「酧世大觀」是大規模之「文件倉庫」、各種文件、應有盡有、大量供給、用之無窮

這部「酬世大觀」是大衆的「案頭顧問」

關於東帖、楹聯、會計、契約等件以外並有各界常用之新資料

無論政、商、工、學、以及各機關均宜購備

全書要目

莛國精神・謁誤文件・謀事文件・喜慶文件
聯對文件・喪葬文件・通信文件・契約文件
雜用文件・家庭會計・營業會計・商業文件
營業函件・商業廣告・公文文件・一般文件
付郵資表・電碼新編

◆全書百餘萬言・件件均合實用◆

▲洋洋兩厚册……裝美麗精匣▼

▲實價一元五……特價一元正▼

（外埠函購另加寄費一角六分）

奉天小北門裡

大東書局總發行所

(1)

老牌

◎堅固馳名之

◎自轉車

◎惟下列各牌

日之本牌　富士牌

進出牌　快活牌

三來斯牌　白馬牌

直輸入

自動自轉車

自轉車

帶貨車

批發零售

總代理店

奉天大西邊門外路北

金龍自轉車行

（電話）

零賣部 ㊂ 二二五一

批發部 ㊂ 一八九八

撫順支店 二八五五六〇〇二

廣告

本工場專造各種玻璃器具一盃料碟料大小瓶類燈瓶燈罩美孚罩一概俱全零售批發定期不悞倫蒙惠顧不勝歡迎

地址大連市榮町二番地（即西崗東臨街鐵道北）

南滿洲硝子會社

電話 賬房 ㊂ 一七四〇　倉庫 ㊂ 二五七四

專治痢疾腹痛胃腸病靈藥

健（けん）胃（ゐ）固（こ）腸（ちやう）丸（がん）

胃腸衛生必備

全國有名大藥房均有出售

總發售處 株式會社 谷回春堂大藥房

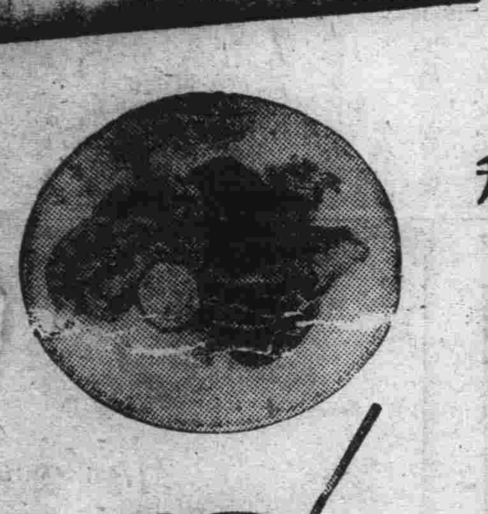

(其三)

鮭魚葡萄酒之佳期

大日本料理研究會(撰)

材料（五人用）生鮭魚五切、蜂葡萄酒七八盃、麵粉一大滿勺奶油少許

製作法

將切之生鮭魚、加鹽少許、過三十分之時間後、用布拭淨以少許胡椒、與葡萄酒混合一起、過十五分鐘後、再將拭淨鱲而全身沾敷麵粉、用油炸之待其成熟、一片一片盛於盤內加以辣醬油、或洋柿醬等、食之口味絕佳

(其四)

梨與蜂葡萄酒製之飲料

材料（五人用）梨三個、（廿世紀之類）蜂葡萄酒七勺、砂糖三兩、柚子一個

製作法

將梨用刀切四半、皮心均用擦鉎磨成碎狀、以布取其汁用水三合半、盛於別碗內、加以砂糖、蜂葡萄酒等混合之、所取之梨汁、參入其內、凉之、酙入玻璃盃飲之、其美味、若用熱水製之、其亦美

蜂葡萄酒

秋日・應口之

家庭保健飲料

蜂ブドー酒

鼻涕常流 鼻氣不透

——最迅速而——

正當的治療新方法

流鼻涕…鼻氣不透…臭…乾…嗅覺不良人等、乃發生蓄膿症肥厚性鼻炎…鼻茸…鼻加答兒等惡鼻病之證據、面貌不良、必陷入極度之腦神經衰弱、苦於頭痛或頭重、記憶力…思索力、大形減退、目耳胃腸、亦至不好、身體中發生種種餘病工作讀書皆不能進行、★如罹鼻病、何以腦內臟、面貌皆不良乎？★危險的鼻病之診查法與治療法★何種食物不宜乎？之疑問、一讀「鼻與腦解說」之書、任何人亦能了解

東京市芝區南佐久間町二ノ二

申込所 確報堂藥部

鼻子不好則腦與身體面貌亦必不好

病狀用紙

体育

仰青天而踏綠地　商店員與徒步旅行

諺云「必期一簣成山、斷難九仞棄井」實爲千古之名訓、攀山、徒步、其達九十%、决不可以自甘爲成功

我們之徒步旅行、於我國有永遠光輝之歷史、此與國民傳流精神有極融之關運、今更宜譽耀於世界、向國家的徒步精神而進展、然而浸於酒色等最惹人唾棄

即如山中修練者、偶然被邪道所牽引也、是常有的亦不可以爲非須順局以順應國民精神總動員、宜做於深山、高原、峽谷、湖畔溪流之多數之徒步旅行之身心鍛鍊者

快樂即能喜悅、於每月中必有數回之公休日、宜利用此休暇內、而至野外遊行、然每過商店生活者、稍有閑暇即混入於影院、戲院內、吸不潔之空氣、浪費可貴之時間、如此不合理極宜避免、有時代之商店抱負者諸君、多活躍於颯爽空氣之中、到田園、丘陵、山岳、海濱、湖畔、吸清純之空氣、以備明日之工作、以努力於休位向上、與精神之高揚

然而休暇少之商店諸君、亦行散步、與大聲高唱、爲大公司大工塲、於多數人之處以此機會、壯年者必居一二人、於近郊之地圖或電鐵會社、鐵道省之冊子、選定行程、計算費用、貼一廣告「於何月何日之公休日、至××徒步旅行、希望者、可於當日幾時集會於何處」此即可集其贊成者

於此受太陽之光、於廣漠之野外、吸新鮮之空氣、快樂一日、意氣揚揚而歸、其清爽壯快以至明日、能爽快的去作自己的事

然諸君從未有如此作去、其一原因爲人數少、缺乏這種知識、又因工作過忙、無暇計劃

鐵道省之文句有「仰青天而踏綠地」等之國民總力之今日、銃後之商戰士、休力與精神向上之青年諸君等、既已了解、惠以實行之機會、於此徒步旅行、可以進行然其第一旅行時宜具相當之費用、服裝之整理、關於徒步之第一宜注意者爲服裝、然過於流行、毛巾或各種東西帶於腰間、極爲不便、用平常做事的衣服即可、鞋之於皮革之統制、求合格之鞋下是不可能之事、然不必專用登高山用之頑固鞋代用品或舊鞋亦可、

襪子過薄亦不可、再所帶之包裹、亦不可過大、能收容相當之食料、携帶品等即可於步行時始能覺輕快、然背着背夾子能有一種旅行的精神、同時亦能如小學生時代於遠行之時很高興的背着飯盒子

其次爲水瓶、飯盒、然若能定一日行路之地點、只帶水瓶即可、不帶水瓶、於途中的飲不潔之水、有害身體非淺、

不帶飯盒於山野溪邊自行炊事、極爲理想之樂事故早起出發、宜須早些能吸清新之空氣、着於行緩步之同時唱着「愛國行進曲」或其他雄壯等歌、這是多麼清朗的一日呢

以此一日之樂非但增進諸君之健康、其於默默中、能使見聞寬廣、修養常識、而且又能涵養團体之精神、以及非但直後能利本身、即於店中公司之成績亦能發展

如斯於一日之樂而收最大的効果、務須於四五時歸同、宜感謝今日之愉快而報告、繼而入浴以安息、由翠日以快樂之精神、能增工作之能率

故商店公司爲主人者宜極力倡導以增商店公塲之發展、認識發露國家的感念

世界體育之發芽（下）

女子体操

德國、瑞典之体育其注目者爲丹麥体操、丹麥体操由於弗於雷兹那哈多各魯彼最初專攻宗教、於中途中止、而成教師、傳聞彼平生喜好運動、於大學時之劍術木馬已達於老練之域、於同時又讀格蘇木斯之青年体育後、又加其一番之熱心、於一七九八年建設私立學校、初於各方面之体操教授進行、如此彼之活躍、於各國有一大影響、採取陸海軍、大中小學校体操爲正科目、爲彼一生中最變化、又最新之事蹟、於歐州諸國從所未有者、爲關於女子体操學校之創立

女子体操而收最大之効果、而喚起一般師範學校之設立、一方面關於對德戰爭開始諸種、於實際問題直接關係、丹麥爲一般青年間所射擊、於各地成爲規則的練習

由那哈多各魯之先導、遂開拓体育之甘麥有種々之變遷相與隆盛、遂有如今日成爲世界体操界之霸者

「六種」有效的運動　能使你們得到永遠的健康

培養一個運動習慣對於一個想身体好的人是最合邏輯的本文的幾個運動方式對於各方面的運動都很切實用倘若人們知道按着次序去練習這種運動、是有利的、他們一定會提起他們的勇氣和不斷的熱心與永遠不疲的力量去練、一定得到這種運動習慣成爲他們的日常生活之一的

我們大家都知道、習慣這東西無論是好是壞、往往容易於不知不覺中成功的、我們的日常生活環境大部分是我們的生活習慣造成的、我們看見父母兄弟或姊妹去做這樣事、我們也會傳采這種習慣、所以我們也可以用我們自己的見解去改造我們自己的習慣

個人的意見、對於身体和練習關係、從各方面講都不能估價太低、我們時時可以看見這種價値關係的、在學校在工塲、我們的聽覺時時興奮起來、當在收音機聽講及体育價値的時候、但是這種價値、對我們的幫助是很少的

大日本國民體操圖解（一）

第一、下肢〔脚〕 屈膝、股向前舉運動

1、屈左膝、股向前舉、放下

2、屈右膝、股向前舉、放下

3、4、5、6、7、8、行同樣之動作以上之運動反復作

【注意】臂振動要自然、隨足之要領前半股要低、後半股舉至水平爲止

第二、上肢、下肢〔臂脚〕 臂分向側面平伸舉踵、膝半屈之運動

1、臂向側面平伸、同時舉踵（掌向下方）

2、膝半屈、臂交叉於休前

3、臂向側面平伸、膝復原伸直（掌向下方）

4、放下足踵、臂交叉於休前

5、9、7、8、行同樣之動作以上之運動反復行之

【注意】最初之動作由臂交叉於休前爲始、最後之動作臂交叉原樣不動

第三、上肢〔臂〕 臂向內外旋轉之運動

1、臂向外旋轉（臂由側面通過上方）

2、旋轉一回、臂至側面止

3、臂向內旋轉（臂交叉疊於休前、由側面放下）

4、旋轉一回將臂交叉於休前

5、6、7、8、行同樣的動作以上之運動反復行之

【注意】臂須盡力伸直大旋轉

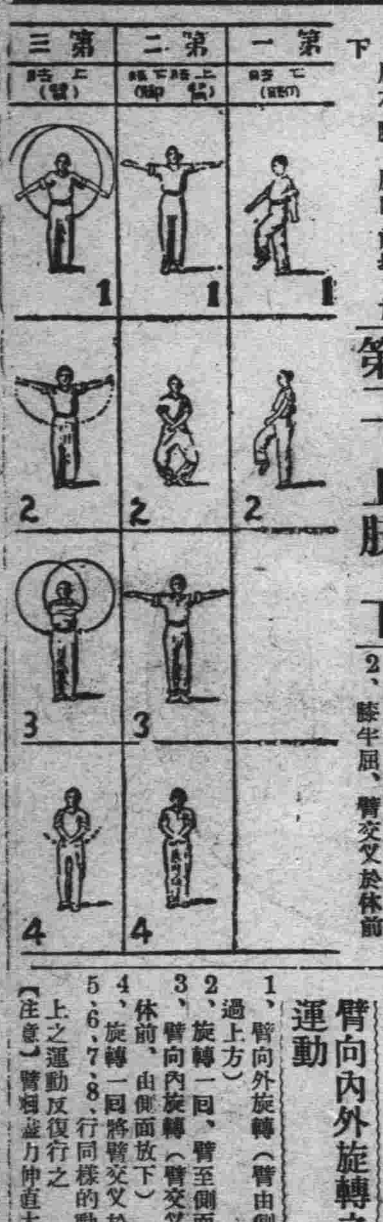

荒郊淚（138）

趙恂九著　學宗繪

〔禁止轉載上映〕

廿六、托足有所

何媚娟從搬到這個小客棧後、雖然較比賤、但連房間錢帶吃飯錢、也得兩元多、她深怕蹈了前次的舊轍、把個錢吃完了、又要發生饑饉、她很想着打算找一種工作做、每日賺幾個工錢、稍爲可以補助補助、但她找了三四個月、也沒有找着一個合適的地方、三百來元錢已經化消到所餘無幾了、也沒能够想出一個辦法來、若再尋找不出一條出路再待上一兩個月、飢餓的問題、又要駕臨了

一日朝飯後、她坐在樓下的賬房前櫈上、拾起一份報來看、無意中在廣告欄裡、看見一段聘請日語家庭教師的廣告、內稱：「敝女預定來年四月赴日留學、苦於日語不通、今欲聘日語教師學習、關於時間、隨應聘者自便、每月束修五十元、限於女教師、如有願就者、請至天留福面議可也、」何媚娟看見這段消息、簡直喜歡得眉飛色舞、但不知天留福是在什麼地方、她急忙詢問客棧裡的夥計、而夥計把報紙拿過來看完那段廣告後、沉吟了一會兒說：

「女士要想去應聘去嗎？」

「是的、我想去看看、不然的話、我就這樣無所事事的賦閒着、也不是個道理呀！」

何媚娟說後注視着夥計的臉、看樣子是在等待他的指示、

「我也有點不熟悉、」那個夥計說後、又轉問在旁邊寫賬的那個胖子、那個胖子抬頭看了一看何媚娟說：

「天留福大概是在但澤街維也納胡同、你坐着洋車、他就可以給你拉去的、」他說完又在低頭寫什麼、何媚娟謝了一聲勞駕、便走到樓上去、另換了一件衣裳穿上、便下樓到街上雇了一輛洋車去了、但這輛洋車的拉者、對於街道地理、一點也不熟、始初問他的時候、他說知道、赶坐了上去、拉了一會兒、他竟說不知道了、何媚娟那裡能容、便生氣的說：

「你不是說你知道嗎？你怎麼又不知道了？不行！你今天不給我拉去是不行的！」拉車的以山東的口音說：

「我心思我知道了、不料想我記錯了、」他說着竟站住不拉了、何媚娟氣的也沒有法子、只得說：

「那末我不用你拉了、真倒霉！」何媚娟下了車便走、而那個拉車的急忙追上來說：

「太太！我拉了這末遠了、你不給我幾個錢嗎？」

「你拉到了嗎？我給你錢哪！」何媚娟掄身就走、而那個拉車的回頭把車拉着便跟在何媚娟的後面、一面走着一面哀告着說：

得獲可愛的嬌兒

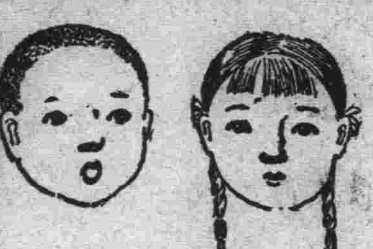

最高級的婦人良藥　輕便自療喜獲痊癒

美神丸因爲是世界無比的婦科名藥、所以若是常備這個藥、好像常川聘請婦科名醫一般、保有出人意外的幸福。本藥既是最進步的高級藥、所以一球能接連奏効七天、雖爲醫師宣告手術的沈重疾病、且能輕易自療得到痊癒、併使用期內且能照常做事、房事也不妨。未婚的女人亦可暗中調治、有多廣方便呀。明智的婦女們、勿再遲疑而自甘苦惱、病魔在身者即日購用、以謀健康幸福。

若是沒有孩子、不但是家庭寂寞、且主婦沒有面子。這樣可憐的婦人、若常用美神丸、則可獲得健美的嬌兒。爲甚麼有這樣造化呢。因爲本藥獨特的藥力、功能掃清久不受孕的病根、加强母體、連歇思脫黑（因婦人病而起的神經病）夫婦失和的原因、都能治好。

本藥主効：白帶下停止　月經整順　厭冷癒好　生兒有望　夫婦圓滿　臉燥病癒　身健膚美

因屬名藥故　各埠藥房皆有售出

免費奉贈

[illegible]

藥價

二星期份	八角
三星期份	一元一角
五星期份	一元八角
十星期份	三元五角

獲痊者最多的婦科靈藥

美神丸

本舖 株式會社 宮內善進堂　大阪市東區南久寶寺町堺筋　振替 大阪五七番　支店 東京―小倉

胃痛

早晨夜間空腹時之胃痛　食後胸內痞塞　嘔酸　噯氣　溜飲

前述諸症、乃胃酸過多症之必有症狀、在神經質之人或青年婦女每多患之、考其原因、要皆精神過勞、或煙酒過度、或驚懼憂鬱、或咀嚼不全等之所致也。

諾餌妙散片之合理効果

最近創製之胃病良藥諾餌妙散片在胃內能掩蔽胃粘膜之全面、以隔絕胃液刺戟而保護患部、同時又能吸收胃酸、收歛胃腺、以減低胃內酸度並抑制胃液之過度分泌、一方面更因有莨菪膏之配合、兼有對症止痛之效、故對於胃痛及其他所有胃酸過多之不快症狀、洵有根本治療之功

【包裝】

大粒	小粒
二片	七二片
六片	一八〇片
一八片	三六〇片
四五片	
九六片	
一八〇片	
三六〇片	

各大藥房均有經售

株式會社 武田長兵衛商店　總行 日本大阪市東區道修町　賣店 奉天市春日町十三番地

諾餌妙散片

39(5)60

全世界未見類例之　生殖器障害　神經弱衰之　特效藥

專賣特許

康阜爾萠

人生以何物爲幸福非位高官貴之故也非財多家富之故也惟以健康爲幸福富擁有鉅萬財產富比王者然因身体虛弱不能享人生無上之幸福夫婦和合之愛漸衰而起家庭之風波者不乏其人如欲享人生之眞幸福者務須保持身体之健康而得天賦之快樂永不失閨中之歡是爲緊要若夫藥康阜爾萠係據最近進步之阜爾萠學說以特殊方法抽出各臟器阜爾萠用之製成含有阜爾萠之最適當醫藥學界諸博士均經試驗皆稱揚其功效之絕大歐美醫藥界推獎不措之高貴藥本藥有粉片液三種醫師使用注射液一般人可用片或粉藥其用量適宜其功效卓著因生殖器發育不完全生殖機能障碍性的神經衰弱等常覺不滿自增懊惱者服之即得康復精力壯盛前後判如兩人自恨服用本藥之晚凡願享人生之眞幸福者無論身体之健不健請速服本藥勿誤勿誤

【適應症】（男用 婦用共）

【文獻說明書送呈】

生殖器發育不全：生殖器之發育不良、二次的性徵發現不全、不毛症、不姙症、無月經、

生殖器機能障害：早漏、夢精、遺精、陰萎、勃起力減退快感不良、不感症、膣痙攣等之疾患、

性的神經衰弱：頭痛、頭重、不眠、記憶力、思考力判斷力等減退、歇心瘋、四肢及腰部之厥冷等之疾患、

【包裝價格】（男用 婦用共）

注射液	一管二cc 五管入	金五・〇〇
	同上 一〇管入	金九・五〇
藥片	六〇錠入	金二・五〇
	一八〇錠入	金七・〇〇
藥粉	三〇瓦入	金三・二〇
病院用	注射液 五〇管入・一〇〇管入	
	粉末 一〇〇瓦入・二五〇瓦入	

男用　女用

製造元 國際何爾猛研究所

總發售處 日本賣藥會社　大連市浪速町一四七　奉天、哈爾濱、出張所

特約店所在地

大連、旅順、金州、皮口、瓦房店、營口、海城、鞍山、遼陽、奉天、撫順、安東縣、鐵嶺、開原、四平街、昌圖、公主嶺、長春、吉林、哈爾濱、齊齊哈爾、其他各埠著名藥店全有代售

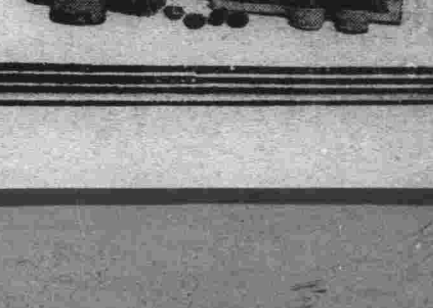

註冊 參天堂 商標

紅色健通丸

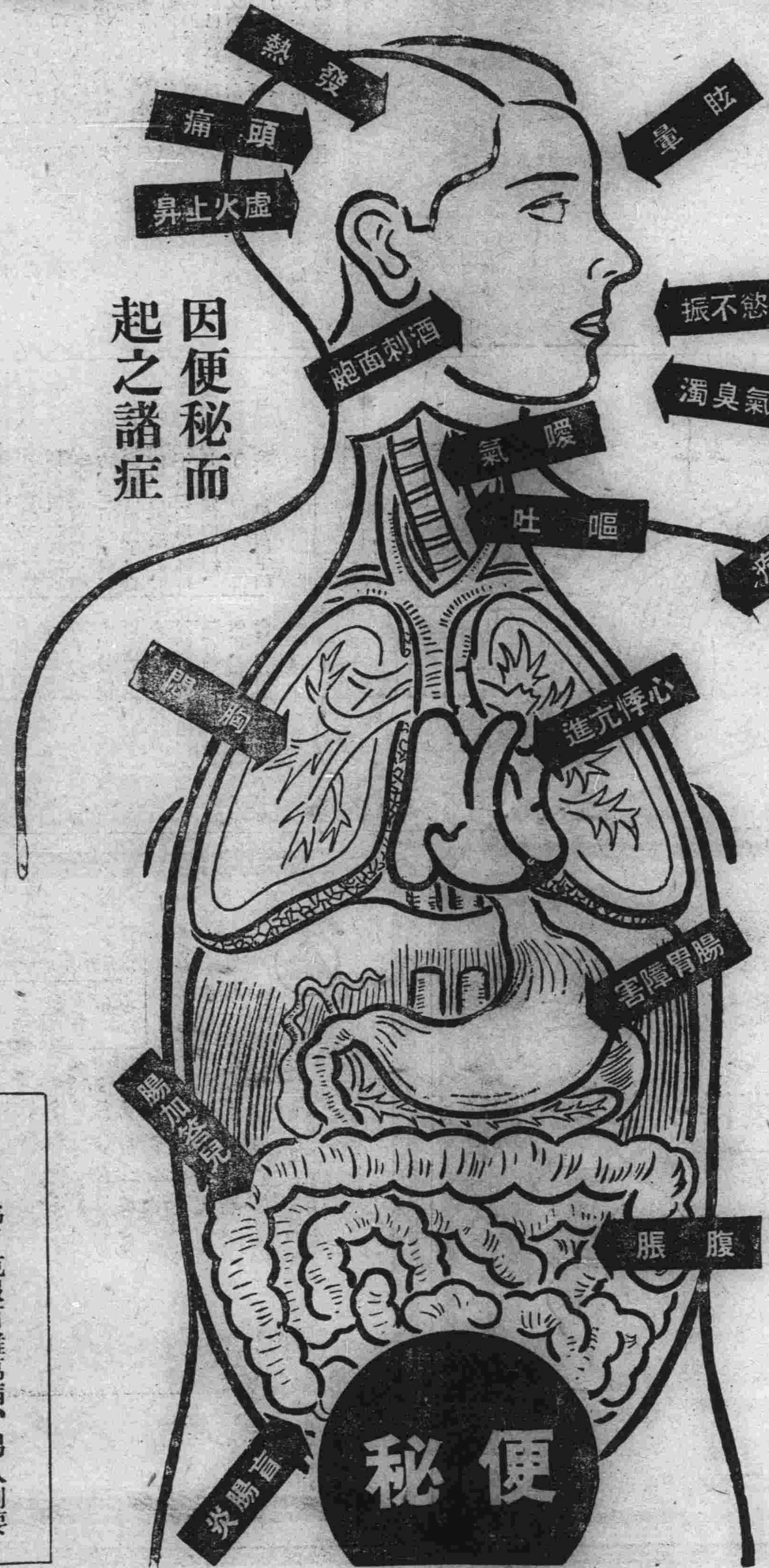

因便秘而起之諸症

便秘倘若放任至有性命之虞

現代科學的眞正不老長生法

看！此可怕的害毒！

大腸內的老廢物質卽糞便裡頭棲息有數萬々的黴菌。所以如患便秘、則這毒素混入血液、循環全身、而在不知不覺中逐漸侵害身體的各部分、以致倦怠、頭重、頭痛、虛火上升、眩暈、食慾減退、噯氣、惡心嘔吐等腸胃傷害、又心悸亢進時々發熱以成腸加答兒、盲腸炎等症的原因、往々以至斷送性命。

最近發見的秘法

就是這個！

爲了克服百難萬病、男人則要想體力旺盛、老人要想恢復壯年的精力、婦人要想閉月羞花的容姿、只好服用秘法聖藥「參天堂紅色健通丸」而使大便居常整頓。因爲那是奏効最著的根本方策、而且是不老長生的科學的捷徑、乃現代名醫大家所公認的事實。

頑固便秘也能立刻暢通

參天堂紅色健通丸空前絕後的靈効

昨日的痛苦今日的快樂

嗜好鴉片的人也很歡喜

一般便秘症、自不待言、慢性常習便秘及鴉片癮者的便秘等、無論怎樣頑固的便秘一用本品、便可從速暢通、無論甚麽時候用了本品、卽可奏効安全。

特長

○味美適口 ○量少効大 ○連用不成習慣 ○小兒老人孕產婦及身患腎臟病或心臟病的人也可安心服用 ○價格極廉

服法

助消化 每飯後服一丸

作淸導 臨睡服一丸

作緩瀉 可於臨睡時服二丸

作大瀉 使腸內積便迅速排除每次可服三丸

主治

便秘、故兼治由便秘而起之各症如肝火旺盛、膽汁不調、積便頭痛飲食無味、胸腹脹悶、口氣臭濁面疹瘰疱等々、患痔者減輕其痛苦

發行處 日本大阪北濱 參天堂株式會社

●各埠藥房洋貨舖等處均有代售

泰東日報

發行人 井口陸造　編輯人 趙忠悅　印刷人 曾根四郎

發行所 大連飛騨町六十七番地 株式會社 泰東日報社
電話 編輯局 二、四四四 二、〇九二 營業局 二、〇八一 二、〇八三

價目		
本埠	外埠	廣告
零售每份五分 每月壹元三角	每月一元六角五分半年九元六角全年十九元郵費在內報資先惠	每行（五號字十三字）一日刊費壹元二角、指定特別地位加倍長期另議

波首都華沙卒至陷落
波軍竟無條件降伏
德法兩軍展開猛烈砲戰

【柏林二十八日國通】德軍司令部發表、固守華沙之波蘭軍、廿七日遂無條件的降伏德軍

【柏林廿八日國通電】廿七日正午、德軍最高司令部發表、波蘭首都華沙陷落之經緯如次

當此次德波戰爭勃發之初波蘭首都華沙、由一般視爲無防禦都市、德軍自身亦做相同之想、但目下同市竟化爲一個要塞、市民大部分依華沙防衛司令部之命令、全部皆備武裝、德軍廿六日猛攻同市突破敵第一第二防禦線而被占領、波蘭防衛司令部、迄廿七日朝、對德提出降服、德軍司令長官、派布拉斯可威茲大將爲使者、担任華沙降服之交涉

【巴黎二十八日國通電】據二十七日由前線到達之戰況報道稱、二十六日德法兩軍、在國境全線、展開激烈之砲擊戰如左

西部戰線狀況

【巴西爾二十七日國通電】據達巴西爾之情報、西部戰線、薩爾南方之戰況如左

法軍砲兵隊、廿六日對梅爾齊非薩爾布留肯間之基古福里主要陣地、加以果敢之砲擊、炸壞其一角、一方於盧森堡瑞士間之德法國境前線、德法兩軍之間、展開猛烈之砲擊戰、就中於薩爾裘田及普拉齊那地地區、德軍砲兵、爲助德工兵部隊構築要塞工事、對法軍前進基地、加以猛烈之砲擊

法軍於前二十三日向刺威布里猶肯、比爾馬塞斯爾市、全戰線六十四基羅開始行動、二十六日法軍對該兩市之南方進軍固守該方面之攻擊據點、但該戰線中央部、因德軍頑强抵抗、阻止法軍前進、兩軍戰鬥、極爲激烈

刺威布里猶肯、比爾馬賽斯之中間保典巴哈、前後互五次德法軍反復奪取奪還、德軍數次編隊、協力地上作戰、猛炸刺威布里猶肯、比爾馬賽斯間之幹線道路南方、現羅爾賓格北方之法軍戰壕及堡壘、一方對布里斯河岸、布里布斯之東方陣地、法軍馬基諾線、施以巨砲、再三猛炸、德軍死守保秀由麓森林地帶、對法軍進擊、堅持頑强抵抗、再法軍於比求北方、互相當範圍前進、在薩爾河東岸、被德軍阻回、此方面戰線之北端已達宛夏、至於東部法軍成功之程度、但尙未有詳細消息

華沙仍行廣播

【布達佩斯廿七日國通電】德方二十七日午前十時半發表華沙守備軍、對德軍請降但華沙廣播電台至是日午後二時半、仍作左記悲壯廣播、因知華沙守備軍之一部今仍未肯降伏猶作最後抵抗、原電云

過去一晝夜市民死者超過二千、市內已成修羅之巷、本日因德機爆擊、市內各處起火、聯絡已不可能、唯一僅存之病院、亦被粉碎、食糧更屬缺乏、但市民敵愾心則未稍減

德蘇土間將成立諒解
蘇土會談暫行延期
巴爾幹諸國力防動亂波及

【柏林二十八日國通電】二十七日赴莫斯科之李賓特洛夫外長、二十六日由前線歸還、與希總統作長時間重要會談、據莫斯科消息、此間政界、對蘇聯政府、招請李賓特洛夫外長、再次訪問莫斯科有頗大期待、再土耳其外長沙拉喬格爾亦滯在莫斯科中、極爲重視、據觀德、蘇、土三國間、有何種諒解成立、亦未可知

【莫斯科二十八日國通電】現土外長沙拉喬哥爾、二十七日於土耳其大使館、招待莫洛托夫外務人民委員長同食午餐並行會談、莫洛托夫、喬哥格爾兩國外長之會談、亙於二十六日午後、及夜間曾進行二次至二十八日行最後會談後、喬哥格爾外相、預定由莫斯科歸國、但據確聞、因德國李賓特洛夫外長、急遽赴莫斯科之事實、遂變更預定、將再行滯留若干日、至於二十八日之會談亦行延期

【不加勒斯多二十八日國通電】據當地外交消息通云、目下蘇聯巴爾幹諸國間、爲阻止戰鬥波及東南歐洲、計畫締結協定、現正進行交涉中、傳新協定係以維持巴爾幹現狀爲目的、互相援助爲主眼、土耳其喬格爾外相、特赴莫斯科、與莫洛托夫外務人民委員長協定最後案、而德外長李賓特洛夫急遽赴莫斯科、對蘇聯與土耳其間巴爾幹協定目的、當有重大關聯

德空軍襲英艦隊

【倫敦廿八日國通電】甚齊爾海相、廿七日在下院、關於德空軍炸英艦隊之言明如左

廿六日於北海、德飛機二十架、來炸英艦隊、但其炸彈未中一發

繞諸巴爾幹諸國
歐洲外交益形複雜

【不加勒斯多二十八日國通電】巴爾幹諸國動向、環繞歐洲之外交愈形復雜、且極活潑、據當地外交消息通、觀察如左

一、土耳其、羅馬尼亞、保加利亞、希臘、及蘇聯之指導下巴爾幹聯盟結成之中立同盟工作

一、立陶宛、保加利亞、容易加入右協定、有畫定保加利亞國境間之用意

一、羅馬尼亞有對蘇聯要求貝沙拉經亞、羅馬尼亞合併承認之要求

然該消息通觀測、蘇聯並意大利對巴爾幹聯盟結成、蘇聯阻止德之巴爾幹及東地中海之壓力、意大利對德之進出巴爾幹亦擁護自國該地方利益等見解

德擊沉瑞輪船 瑞政府抗議

【斯德哥爾摩二十八日國通電】瑞典政府二十六日令李比特駐德公使、對德政府關於瑞典輪船給爾特多不拉特號、並西里西亞號、被德潛水艦擊沉事件、提出抗議、瑞典政府關於訪事件、約求賠償損害之權利

諸小國力求蘇聯拋棄
進出巴爾幹企圖

【柏林廿八日國通電】蘇聯軍其於德蘇間之占據地帶協定、已與德軍相交代、進至協定線當地之外交消息、蘇聯政府是否在窺視英法兩國之乘好機、謀藉德蘇親善之僞裝、一舉而併和波羅地三國及東部羅馬尼亞（貝沙拉比亞地方）之行動皆在如是觀、蘇聯政府十五日施行莫斯科以西各軍管區之戰時動員、依德蘇協定、侵入波蘭本部之同時、於列寧格蘭南方及由北波蘭波羅地三國境集結大軍、一方由烏克蘭方面南下有力部隊有壓迫羅馬尼亞之態勢、各方面蘇聯軍之動向此數日前更爲活潑、有一觸卽發之形勢、賴英法援助之術、而德亦取沈默態度爲極度的狼狽最近愛沙尼亞外相及土耳其外相、急遽訪問莫斯科蘇聯之進出羅馬尼亞、同時斷行從來反蘇分子之外相、更透以上諸出皆在哀求蘇聯拋棄巴爾幹進出之企圖

德外長抵莫斯科

【莫斯科廿八日國通電】李德外長、搭乘飛機、於二十七日

德外長與史大林會談後 莫洛托夫外長、機到莫斯科

【莫斯科廿八日國通電】德外長李賓特洛夫、於二十七日午後六時四十五分抵莫斯科飛機場、遂赴德國大使館、午後十時伴同秀連貝古德大使、訪克里姆林宮與莫洛托夫外務人民委員及堡喬姆金次長、作第一次重要會談、再李外長似逗留至三十日許云

法步兵部隊 開始攻擊

【巴黎廿八日國通電】據前線之情報稱、關於二十六日德法國境之戰況發表如左

一、法軍步兵部隊、於萊因、摩西爾兩河間之戰略的要衝堡倫巴哈、突擊基古福里線主要陣地

一、法軍砲隊、對於瑞士國境北方、漸集結之德軍、加以砲擊

一、目下法軍刻向堡倫巴哈集結主力、擬於此展開激戰、倘其他方面之兵力亦較少、尙未取大形攻勢、然戰機互於全戰線展開

二、戰鬥漸至活潑化、迄今前線報道以二百五十名編制之中隊爲單位、說明部隊最近以千名編制之大隊爲單位

英所得稅提高

【倫敦二十八日國通電】西門財長二十七日於下院、發表戰時豫算之內容、政府爲揭注尨大戰費之一部、斷行提高所得稅、一九四〇年三[illegible]成、其後決爲三成七釐半、因之新基準爲三成五、凌駕大戰當時之三成、爲英國財政史上空前之高率、依此政府稅收之增加本年度可達七千萬磅、次年度可達一億四千六百萬磅

愛國防衛司令
表明防衛祖國決意

【塔林二十八日國通電】鑑於蘇聯、愛沙尼亞兩國關係之緊迫化中、愛沙尼亞國防軍司令官萊敦拿將軍、二十七日對全國民之廣播謂望宜冷靜、並一且愛沙尼亞受侵略時、斷乎當崛起爲防衛戰、其表明決意如左

鑑於現下之歐洲戰爭、國內當保持平穩靜態度、對交戰國民宜堅持中立國民態度、爲保巴烈茲大總統及政府、爲保持愛沙尼亞不捲入現在紛爭渦中、已盡最大努力、希望此努力成功、一旦受攻擊時當斷乎崛起爲國防戰

德外長與史大林會談
交換對世界政策意見

【柏林廿八日國通電】李賓特洛夫德外長之訪莫斯科、據發表謂處理蘇聯進軍波蘭之結果據可靠方面之情報稱、今次於莫斯科之李賓特洛夫、莫托洛夫及李賓特洛夫、史丹林會談非僅討議德蘇兩國與近鄰國關係、並由世界政策的觀念、交換意見、惟李賓特洛夫、外長所陳和戰兩用策、即

一、倘英法兩國屈服、承認分割波蘭時德蘇兩國、對波羅地諸國、巴爾幹諸國等、承認其獨立、並與意大利共爲經濟合作

一、倘英法兩國不應講和時德國預知英法兩國、似漸使中立國動員抗戰、誇耀世界之英帝國及法帝國、似限定德蘇兩國之世界的協力範圍倘在後者之時似由阿富汗至印度、爲蘇聯之影響及其進出或討議之一部、關於極東問題、業經李賓特洛夫、史達林、李賓特洛夫、莫洛托夫會談間、檢討終了、今次重作意見交換云

莫斯科會談主旨 柏林外交界觀測

【柏林廿八日國通電】柏林政界及外交界、對今次李賓特洛夫外長出訪莫斯科、舉開之莫斯科會談「世界政策的意義」頗値重視、消息家對德蘇兩國當面之問題、關於德側意向之觀測如左

一、德蘇國境劃定

德國以波蘭再興、爲德蘇兩國紛爭發生之危險甚大、避獨立國之形式、欲特今日軍事占領地域畫定線、確認爲德蘇兩國國境線、自此線雙方約三十基羅、寬約六十基羅之地域、爲非武裝地帶

一、德蘇經濟合作

德爲對抗英法、必要上與蘇聯結合、盡其促進經濟合作特欲使蘇聯依西伯利亞鐵道由遠東講求貿易之途、德蘇各獨立之軍事行動雖承認、而德蘇軍隊之直接協力如何其事情尙須迴避宣揚

一、波羅地問題

德的波羅地承認蘇聯之優先權

一、羅馬尼亞問題

對羅馬尼亞絕對確保油田及其他之通商優先權

一、土耳其及他大尼里海峽問題

希總統、廿七日於新駐德土耳其大使戈來地氏信任狀捧呈之際、關於德國、土耳其關係、業已懇談、他方李外長於莫斯科與土外長沙拉喬克懇談之說、對他大尼里海峽問題、似支持蘇聯之要求、爲使土耳其脫離英國之保障定傾注絕大之努力

愛沙尼亞外相再度赴莫斯科

【莫斯科廿八日國通電】愛沙尼亞外相帶同烈伊駐蘇公使、烏歐斯下院議長、比久史達林法科大學長及尼基齊蘇聯公使等、乘特別派遣飛行機、廿七日午後六時再度赴莫斯科

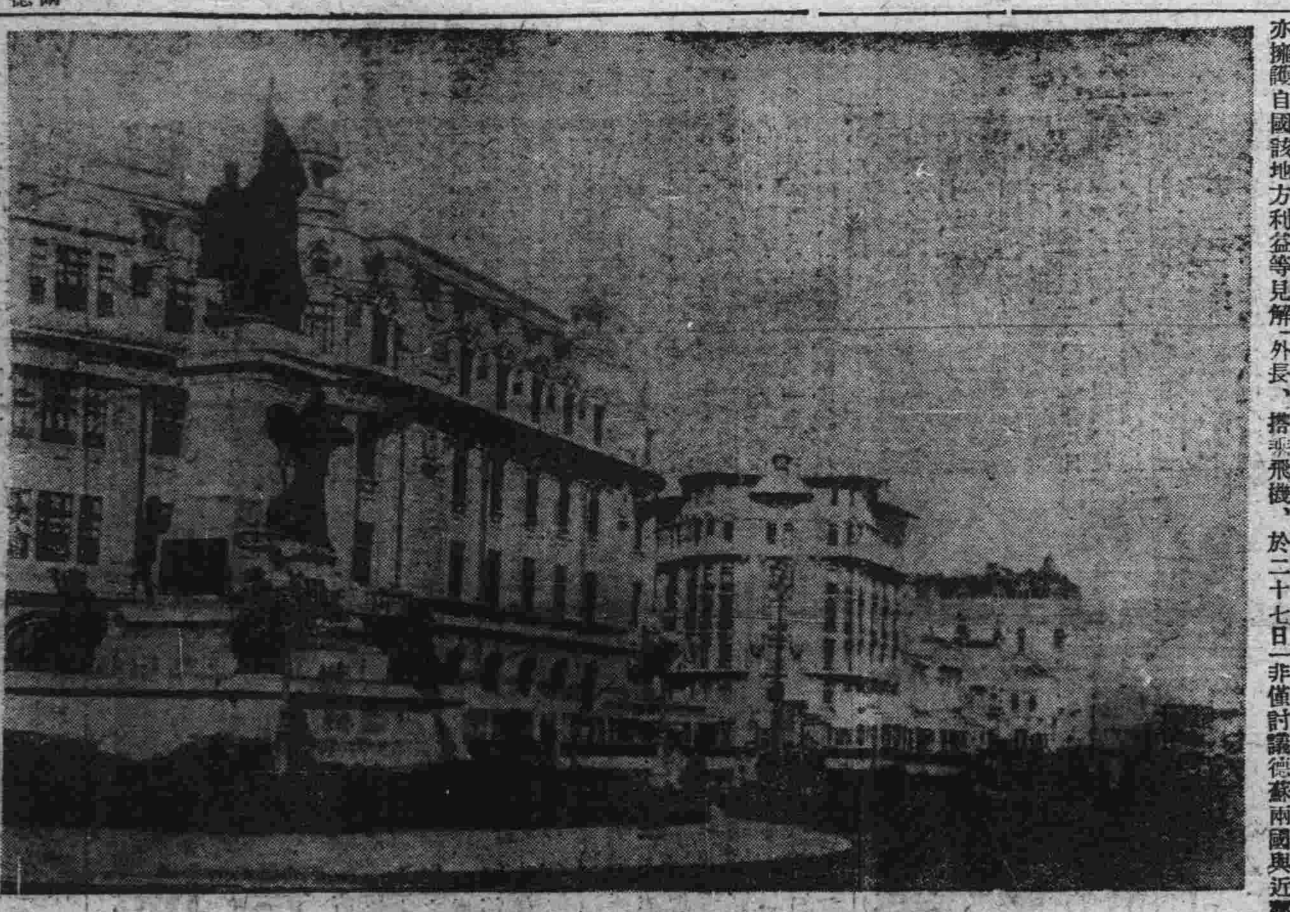

羅馬尼亞首都不加勒斯多市街……◇

希總統邀莫烏兩委員
德蘇將締廣汎協定

【柏林廿八日國通電】德蘇兩國協力、自李外長再度訪莫斯科後、益加强化、李外長抵莫斯科後、對莫洛托夫外務人民委員、及烏歐羅西洛夫國防人民委員、似傳達希特拉總統之正式招聘、倘蘇聯政府、應諾右記招聘時蘇聯兩巨頭、在本週以內、即將訪柏林、如斯德蘇關係、將發至超過普通不可侵條約之領域、將結成廣汎衞接之軍事的、政治的協定締盟友邦國之關係定能發表、該莫洛扎夫、烏歐羅西洛夫兩巨頭、皆與史達林書記長相同、從來尙未曾出過國外、惟今次之訪柏林、誠可謂破天荒也

蘇軍集結東部國境
刻向羅國方面移動

【莫斯科二十八日國通電】與巴爾幹諸國動搖、有關聯之蘇聯軍進駐貝沙拉維亞說、近行頻傳、據莫斯科觀測、北至愛沙尼亞、南至羅馬尼亞之國境蘇聯軍兵力、已達百個師團以上、然其中四十個師團在羅馬尼亞國境地區、未詳向何方面移動、亦未接見沙拉維亞進軍之報、其動向極堪注目

英國編成空前 尨大軍事豫算

【倫敦廿八日國通電】西門藏相、廿七日於下院發表、英國本年戰時本預算、總歲出爲十九億三千三百萬磅、右爲空前之尨大軍事豫算、戰爭勃發前之歲入豫算、爲八億八百萬磅、此巨便成十億四千五百萬磅額非出於公債及增稅不可、據今次決定之大增稅案與本年度增稅額、所得稅爲七千萬磅、附加稅爲五百萬磅、遺產相續稅爲百五十萬磅、間接稅爲三千五十萬磅、共計爲一億七百萬磅、並加戰時所得稅、則本年度稅收總額、料有九億九千五百萬磅、再與尨大之歲出比較、其差額依爲巨額、結果須以公債揭注之、赤字實達九億三千八百萬磅、而此多額的赤字公債不能適當處理之曉、將惹混亂、結果戰爭遂行力卽隨之薄弱固無待言戰後之國民生活、再建亦不可能、英國受打擊頗爲明瞭者、其財政政策、値多大之注目

德蘇兩外相 發表共同聲明

【莫斯科廿八日國通電】廿七日夜之德蘇第一次會談終了、李賓特洛夫莫洛特夫德蘇兩外相、發表如左之簡單的共同聲明書

本會談由蘇聯側有史丹林書記長莫洛特夫外務人民委員周克瓦的埃駐德蘇聯大使、由德國側有李賓特洛夫外長烈貝克駐蘇大使出席、關於在波蘭軍事之發展、有關聯之諸問題、進行討議

愛沙尼亞外相 訪問莫斯科

【塔林二十八日國通電】西爾搭達愛沙尼亞外相、二十七日搭乘飛機、飛往莫斯科、西爾達外相於該日午後五時半、已抵莫斯科、據二十六日消息稱、與急遽歸國之亞烈駐蘇大使、烏歐期下院議長國際法權威者比久史達林法科大學長等同道而歸在莫斯科有相當重要交涉

德軍司令部發表

【柏林二十八日國通電】死門達二十日、遂無條件降伏之華沙市開城後、華沙防衛軍對德當局間、繼續交涉、德軍司令部二十七日發表如左

華沙市二十七日遂無條件降服、該市正式待渡、恐在二十九日、而華沙防衛軍、確認超過十萬以上

德飛行隊猛炸 英主力艦等

【柏林廿八日國通電】德軍飛行隊廿七日北海攻擊英國主力艦航空母艦巡洋艦、驅逐艦、炸彈如雨而降、與航空母艦以致命的損傷、又主力艦一隻亦受莫大損害、全機平安歸還

烏髮水 特准專利
儂麗滋髮美 ヌレツバメ
嫩美可愛的烏髮！
染法簡單、不要水洗、染成天然美、既不褪色又不傷毛、染後對鏡恍愜滿意
價 錫管裝 三角 四角 粉末 二角五分 三角
藥房皆有出售
本舖 小林大藥房 日本 大阪京町堀

乾濕癬 脚趾濕瘍 癩癢瘡癢 濕毒濕瘡 癩 疥瘡 皮膚病症
一經塗沫 可以去根 立見爽快！
一塗浸達皮膚深層强烈無比的
浸透力！
立刻撲滅病源菌的
殺菌力！
藥効準確迅速挽救
痒！痛！
其他一切皮膚病症的聖藥
◇一瓶根治十年的病苦
（各埠藥店皆有售出）
價 二角・五 三角・一圓
小林大藥房 日本 大阪京町堀
小林 太田西丁幾 タムシチンキ

第九戰區不堪猛攻 支離滅裂狀極悲慘
蔣政權頗呈沒落景象

【〇〇二十八日國通電】山村、升久、西宮、北村各部隊、與突破汨水南岸敵陣地、敵前上陸之粵漢線東側地區南進部隊握手以來、汨水以南之敵第九戰區第二防衛陣地、遂縱橫均被遮斷、揚言集中中央直系精銳、組成抗戰陣營中樞之該戰區敵軍、卒至支離滅裂、陷于慘澹狀態、棄屍盈野損害至大、蔣政權頗有日暮途窮之象

【汨水南岸〇〇廿八日國通電】一舉攻破汨水敵堅陣、繼向南岸進逼之日南進諸部隊、二十七日午前、進至江南約二十公里線坪島、岩崎兩部隊、午後零時許、則取得〇〇、池田部隊則攻克〇〇、敵在日軍猛攻下、已遭受致命的打擊、完全陷於支離滅裂狀態、向〇〇南方之山岳地帶及西南方退卻、〇〇以西汨水山岳地區之敵、殆皆潰滅、於日精密巧緻作戰下、使第九戰區敵陣營、極示動搖

又該部隊之東中尉、金子少尉、隊上村少尉、廿六日在〇〇附近、壯烈陣亡、亦名譽負傷

坪島〇〇部隊握手

【〇〇二十八日國通電】沿汨水河南岸向南推進之日軍坪島部隊、與沿粵漢線進攻東南之洞庭湖敵前上陸部隊、二十七日午後五時許、在汨水河南方約二十公里、粵漢線東方十三公里某要衝附近、感激握手、

兩軍不遑休息、繼行進攻、再衝〇〇奪獲、繼續向湖東高原堂々進擊中

佔領粵漢線某要衝

由汨水河上流渡河、向南進擊之北村、山村各部隊之一部、二十七日午後三時後、在平江西方二十公里處、完全遮斷平江長沙間汽車路

修水上流遺屍累累

【〇〇廿八日國通電】由通城東南方起湖北、江西省境萬洋山系日分水嶺、繼續進擊之飯田、鹽見、田中、門脇各部隊對據峻嶮頑强抵抗之敵、不分晝夜、加以攻擊、廿七日午前十時、由省境進至十五公里之地點、修水上流溪谷、敵屍累々

【〇〇廿八日國通電】日石橋一廿六日夜開始徹宵猛攻、終將橫田、吉川、山中各部隊、自長沙北方四十公里之粵漢線要

上村少尉戰死

【〇〇廿八日國通電】坪島部

日軍猛攻確保平江
長沙日內即將陷落
楊森所部業開始潰退

【〇〇廿八日國通電】據日空軍偵察、日來縮罩戰場一帶之雨雲、今朝已全然消失、日軍於秋光下向新戰場全線開始猛進、其中遮斷平江、長沙間汽車路之快速山村藤田部隊之一部、今朝午前九時、卒突入平江、繼行進擊、日昨更在粵漢路線東方、汨水河南方三十公里處、感激握手、洞庭湖前上陸之石橋橫田部隊及南進之坪島白液部隊之一部、今朝進擊西方十時許已遮斷平江西南方三十公里之長沙街道、其他一隊則南進突破〇〇其包圍陣形漸爲縮小

【〇〇二十八日國通電】二十八日午後至平江西方十五公里線之山村、藤田、竹久、四宮各部隊、於仲秋明月下、殺至平江、對據城內外抵抗之敵、徹宵加以猛攻殲滅、今曉各部隊一齊入城、確保汨水地區敵最大要衝平江縣城

【香港廿八日國通電】據外人長沙電、陳誠召薛岳、楊森、關麟徵、徐庭瑤等第九戰區將領於長沙、舉開軍事會議、商討長沙防衛方策並任命關麟徵爲長沙附近第一線總指揮官、長沙且布戒嚴令、或使苦力强化四周堡壘、市中早聞砲聲市民已開始攜帶家財避難、長沙陷落、當在二日以內

【〇〇二十八日國通電】奪取湖北、江西省境山中陣地之楊森所部第三十四、九十八師敵軍、遺屍極多、潰向南方追擊敵軍之日部隊、繼續進擊、二十八日朝、佐藤、飯田隊精銳部隊、叫青右側地區山脈峻嶮與中央地區之惡路相搏、門脇進藤部隊、則制壓左側敵陣、漸開進路、如斯、由三方面反復施行挾擊、作戰將士意氣、益爲軒昂

意政府發表
承認天羽氏使意

【羅馬二十八日國通電】意政府發表廿七日對天羽英二氏與以承認之旨

「日本號」飛機安抵阿京

【布宜諾斯亞利斯廿八日國通電】世界一周機「日本號」突破安得斯峻嶮、廿七日午後二時十分安抵布宜諾斯亞利斯

【森地亞哥廿八日國通電】世界一周機「日本號」廿七日午前九時十二分、由森地亞哥飛行塲出發、越安得斯之峻嶮、向布宜諾斯亞利斯飛去、於安得斯山脈之谷間、行近曲藝之冒險飛行

國務院辭令

【新京廿八日電】經濟部理事官兼參事官　姜文濤

兼任總務廳參事官(薦任三等)

補企畫處勤務

產業部理事官　段寶琴

兼任總務廳調查官(薦任二等)

補企畫處勤務

總務廳事務官　鈴木正之

民生部事務官　長野富士夫

產業部事務官　久保勝雄

產業部事務官　桑田敏郎

兼任總務廳調查官(薦任三等)

補企畫處勤務(皆九月一日付)

產業部事務官

松任谷健太郎

任產業部參事官(薦任三等)

命大臣官房勤務(九月八日付)

國家總動員審議會
通過六勅令案

【東京廿八日國通電】爲審議關於十九日閣議決定之物價、運費、工資等增漲禁止之勅令案要綱之第七回國家總動員審議會、廿七日午前九時於首相官邸舉開、到總裁阿部首相以下各委員、按次附議

一、關于軍需品工場、事業上檢查之勅令案

一、關于電力調整之勅令案

一、關于錢糧及房租調整之勅令案

一、關于價格等統制之勅令案

一、關于工資臨時措置之勅令案

一、會社職員薪水臨時措置之勅令案

等六諸問案、皆由主管大臣、及各次官說明提案理由、審議結果、皆無異議通過、午後三時半散會、政府即時將右要綱書爲法文、於十月六日之定例閣議、正式決定而上奏、七日公布、即日施行

日政府增强首相權限
重實質而不徒尙虛名

【東京二十八日國通電】政府於廿六日之閣議、決定關於國家總動員法案之施行統轄、同勅令中、規定之總理之指示權、爲避與憲法第五十五條之抵觸、無强制力、實際上亦有失去効力之時、因思及至此政府於右勅令案可決之同時爲其諒解事項、協議如左

一、重視總理內閣統轄權

二、總理之指示權、經過主管大臣而後行

爲圖精神的閣內之融和、總理之指示權、其經由主管大臣之諒解而後行者、爲防止命令重複、同日之閣議、關于本問題諒解事項除右之外並包含

一、總理之指示內容、以企畫院爲中心、與法制局協議後而決定之

二、總動員法以外之統制法規漸次付與總動員法、綜合的包括爲一之化

首相之權限擴大强化之要求僞熾烈、而政府亦於重大之決意下、期其實現、於青木兼任企劃院總裁、遠藤書記官長、唐澤法政局長官之三長官會議、對內外總情勢、愼重研究之結果、必進行至由二條所成之劃期的勅令公布之地步、試觀右記勅令、其第一條、爲各省大臣或朝鮮、台灣、樺太、南洋各長官、且駐滿大使、對國家總動員法施行必要之命令、即省令、總督府令、廳令等、欲改廢制定時、事前與首相協議之規定、即其第一條之目標、在使協議、於機略總動員業務之統一調整

而無遺憾、爲政綱政策中所述者、使政府各部之連絡協調爲緊密、關於駐滿大使之事項按關東州無甚關係、其所指者與滿洲國總動員法施行之規定亦爲昭和十三年度勅令第三百十七號之南洋廳管下之總動員事項

其次第二條、由首相積極的對關係各廳、關于總動員法之施行事項、須行統轄上必要之指示、根本當法律上對各省大臣不足可以加拘束力、然首相權限强化之大題與現實之此勅令比較、少有不符之感、一方不與憲法抵觸、關於總動員法施行、各廳於業務統一一貫之下

而統轄之各廳間須確保相當緊密之協調、有實行圓滿迅速之法制技術苦心之存在、總之、例如斯者不得不以勅令公布、即使公布適當時之時代之聲、在政治上、對各省大臣加一現實的拘束影響力者、爲所必然之趨勢、此勅令之目標、爲關于首相之權限强化勅令之存置、實際上即使無發動之事實、但以存置、較之欲圖總動員法、運用上之效果之反射作用、頗能獲得實際者也、此傳家之寶今後能有如何的用途、爲注目之焦點

長島軍曹功垂青史
刻又說服魏匪

【通化廿八日電】去年會經說服共匪程斌使其歸順之通化獨立憲兵隊之長島軍曹、此次又說服王鳳閣部下魏英長使其匪團潰滅而樹立偉勳王鳳閣自前年戰仆之後、仍以其部下魏英長爲中心率領殘匪百八十餘名遁於臨江、輯安縣境西方繼續抵抗自本年八月中旬長島軍曹與紅土街警察署加藤警衛等相協力宣撫工作、長島軍曹親自面會魏英長、曉以建國精神並世界之大勢、勸其歸順、魏亦痛悔前非率部下百八十餘名並攜帶輕機關槍及步槍多數、實行歸順、長島軍曹於月之廿六日偕魏歸還通化

協和會人事異動

【新京廿八日電】協和會中央本部、廿五、六日、發表異動如左

協和會參與　丁鑑修

改任中央本部委員　丁鑑修

中央本部委員

任中央本部副部長兼中央本部企畫局長　孫其昌

中央本部副部長兼

中央本部企畫局長

辭官照准(九月廿六日附)

中央本部委員　吉野信次

同　岸信介

改任協和會參與

協和會參與　森田久

改任中央本部委員

參議府秘書局長　松木俠

任中央本部委員(九月廿五日附)

協和會參與　大橋忠一

同　平井出貞三

同　丁超

同　西林淳一郎

同　堀內一雄

同　金榮桂

同　石原莞爾

同　大橋盛人

同　宮澤惟重

同　加藤外村

同　古山勝夫

同　御影池辰雄

解任協和會參與(皆九月二十五日附)

參議　直木倫太郎

治安部大臣　于深澂

開拓總局長　結城清太郎

交通部次長　飯野毅夫

經濟部次長　松田令輔

產業部次長

治安部最高顧問　柏村稔三

治安部顧問　松井太久郎

在鄉軍人會新京聯合分會顧問　花谷正

問

勞工協會理事長　重藤千秋

滿洲鑛業開發會社理事長　竹內德亥

委囑協和會參與(皆九月廿五日附)

地方部參事官兼檢察官　伊藤勝

任總務廳參事官(薦任二等)

兼地方部事務官(九月十九日付)

法制處勤務

總務廳參事官　陳萬鐵

治安部經理官　張世議

兼任大同學院教官(薦任二等)

外務局事務官　岡田涉

任外務局理事官(薦任三等)

(皆九月二十日付)

命政務處第二科長

(皆九月二十二日付)

總務廳參事官兼

郵政總局監察官　藤井佳

吉任交通部參事官(薦任二等)

命大臣官房勤務

交通部事務官　和氣幹雄

任交通部參事官(薦任三等)

命大臣官房勤務

安南政府閉鎖
與中國間國境

【上海廿八國通電】據中國側消息、法印政府、歐洲戰勃發以來國內努力戰時休制之强化最近忽行中國與法印間之國境閉鎖、一切之外國人禁止通過國境結果既在昆明法國總領事館之去法印行查証之發行、亦停止爲抗戰資材之輸入港、依然行最嚴之海防、與重慶政府之打擊極大求其對策、極爲腐心

全面敗退之結果、政府已遁入羅馬尼亞領、同時、駐波各國使臣、暫時撤入羅領後、各依本國命令、陸續歸國、日本政府之酒匂大使、亦決定歸國、廿八日業對該大使、發歸朝命令

駐波日使將歸國

【東京二十八日國通電】波蘭

駐日蘇代理大使訪問外務省

【東京廿八日國通電】戈萊拉勞夫駐日蘇聯臨時代理大使、二十八日午前十一時二十分訪外務省西歐亞局長、午後零時五分辭去

長安丸離現地

【新京廿八日電】滿洲國籍船船長安丸以曳船、三隻曳航、由滿蘇北部國境奇克出發、於黑龍江遡江中、廿五日午後四時半於君士坦諾夫河下流滿洲側標識一八〇號、蘇聯側標識一五九號之三角地點、受蘇聯之不法射擊當時長安丸將電線切斷、正於坐礁曳船二隻之離礁作業從事中、因受蘇聯警備艇受八發、由對岸受廿發之不法射擊、不得已將曳船二隻捨棄、是日午後六時半、撤出現場、溯河進航

由天津英工部局引渡華方之抗日巨頭　似譬吾

英租界當局迷途知返
慫慂舉開現地交涉
迭訪日各機關有所懇談

【天津二十八日國通電】英租界當局、由歐洲情勢之急變以來對日方極示妥協態度、雖于水災中、租界當局、猶屢次訪憲兵隊及總領事館、慫慂開催日英現地交涉、關于水災復歸二十七日午後四時、哈巴特首席領事來訪田代總領事、該領事致最近將離任之辭後、言及租界問題、謂對於日英會談懸案之經濟問題因有目下於東京交涉中之旨趣、已有關者雖不限自己而檢問檢索取其緩和同時、對英人之生命財產與十分之保護者、於東京會談已決定關于治安問題、漸以誠意實行約束對此如有意見時、願示知

繼由田代總領事答稱關於特殊問題不另再談、最近替代已有武藤新總領事到任、可將貴意向該總領事致言云

日現地當局、以爲英方對於日方之主張、而不能全面的讓步者現地交涉、取斷乎拒否之方針

紅燒牛肉

一般推銷特約店　大連市惠比須町一六〇二
富山罐詰工場
工場大連市沙河口　電話②四六二三番

宏濟大舞台

藝華影業公司本年新出品
有聲古裝歷史漢相爭門
楚霸王
全部古色古香百萬人馬熱鬧
金元龍
王鳳琴　主演
中秋節特選名貴佳片　首次到連本院首次公演
時間　八月十五、十六兩天自午前十點開一至十點半止平素十二點開
下期放映　新華公司出品　新對白歌舞愛情　舞塲之花

胃腸良劑　十寶丹
主治男婦四時嘔吐寒脹肚痛、腸胃脹悶胃腹疼痛肝氣不舒榮養不良氣滯血瘀積滯不化面黃口苦作酸噯氣嘈雜停食停水々腫大肚臌症氣逆打嗝飲食乏味胃腕如刺如絞胃腹脹雙腹痛以及胃腸各病服此十寶丹功能舒暢血脈通順臟腑調榮養胃平肝頭痛止嘔順氣活血去寒健脾固腸有和脾寧神之功狀体肥肌之妙凡屬因氣食所得之病若服此丹立見功效管保全愈除根永不再犯每盒五角函購十盒三元五角不加郵費
奉天城內大南門裡　西春堂藥店

瀋陽中國銀行
存款　匯款　放款　其他業務
定期活期存款利息優厚手續簡捷　電匯信匯國內外各埠均可通匯　抵押放款貼現放款　押匯代理收付事宜
城內行　通綫　㊂二四一一(4)　南滿站辦事處　電話㊂四四一八　㊂四四一九
營業專用　㊂三二五三

金城銀行大連大分行
本行辦理存款放款匯兌商業銀行一切業務各大都會均有分行辦事處或特約代理機關
行址　大連市山縣通三番地
電話代表、㊁六一一三　㊁六一一四
匯兌部專用電話㊂一〇四三
本行特種小額存款利息優厚手續簡便

寺兒溝四方院
友樂電影院
今天放映
聯華公司　配影歌唱
迷途的羔羊

自轉車及部分品
大車膠皮輪及部分品
各種膠皮帶批發
直輸入各種膠皮車輪及新舊銅板內外皮帶補帶鍋爐烙鐵等批發
奉天大西邊門外路南
永和商會
電話㊂四〇〇六番　二一九七番

遺精早洩　腎虧腦弱　健忘不寐　古宮秘方
敬送

并贈▲治瘋骨痛驗方▼　藥約醫圖不取分文
(照方配服)泰東九、十能使精關强固　思想敏活容顏美潤　神效驚人治愈千萬　莫不稱奇　皆有諸函証明
各界欲索此方剪報請向上海跑馬廳路二二五號中國腎臟病院函索即寄

聖隆自動車講習所
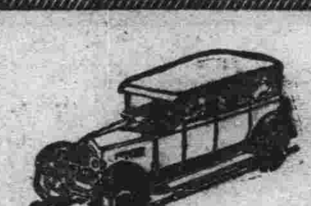
入學日期隨意
學業三個月卒業、學費低廉學理確保明瞭、學科皆用圖解、兼問答題目、並有解剖的機械爲實演、有志願自動車界的諸君、歡迎至本校參觀外埠要規章者郵票四分
大連市三春町二番地
所長兼講師　畢序齡
(兼教夜學生)

當貨品
採備経済而便利的冬服オーバー外套式樣精美價格從輕各貨豐富現已上場請駕末任意選擇吧
長興福
大連市西崗子大市場二區
電三二九六番　三七六番

現代最新
交際大全
應世必備・人生指導・社會木鐸・世人良友
「是潮流所驅的寶筏」「是世事崎嶇的燈塔」
▲全書包羅萬有＝內容材料豐富
▲應酬秘訣大綱＝社會傳授摘要
仕　農　工　商
個個應需！人人宜備！
「最新交際大全」——讀了能使你容有四書五庫的應世學識！
「最新交際大全」——看了能使你容有滿腹經論的驅世見解！
「最新交際大全」——爲人們立足社會富貴窮通一生關鍵！
「最新交際大全」——爲人們寄生宇宙成敗得失一世基礎！
◇全書內容之特點分類介紹讀者〇
1建國精神　2文件大全　3公文大全　4娛樂大全　5尺牘大觀　6交際秘訣
7契約大全　8詩詞大全　9傳記大全　10壽序大全　11禮節大全　12柬帖大全
13聯對大全　14廣告大全　15滿洲國歌　16日本國歌　17協和進行曲　18滿洲國民歌
◁讀者福音▷
優待讀者　特此廣告　持如承介紹
合購十部者、贈送本書一部以答雅意(以直向本店函購爲限)
◇◇本外埠各書局均有出售備有新印圖書目錄函索附郵二分
▲全書三大厚冊(精裝二冊)(錦盒)
定價二元五角
特價一元五角
(寄費二角)
總發行所・奉天鐘樓南
奉天東方書店出版

滿洲國八月下旬貿易 入超四千餘萬圓

據經濟部發表、八月下旬貿易概況、輸出爲千四百九十五萬一千元、輸入爲五千七百六十九萬七千元、相差入超爲四千二百七十四萬六千元、此比去年同旬、輸出無稍增減、輸入激增千萬餘元入超額亦增二千萬餘元、此係麵粉、魚介類、砂糖、人造絲貨等之輸入激增、並因五年計畫之進展、而車輛及機械等之建設資材、亦極增多、致比去年同旬增有二倍以上之輸入、除日華而往第三國貿易、輸出爲三百八十八萬四千圓、與去年同旬稍同、輸入爲四百八十[illegible]萬八千圓、約減二百萬圓、故其貿易結賬、比去年同旬減二百萬餘圓之入超、結局輸入增加之份、案由日本增致之所致、以此日滿貿易一体化、更成緊密之結果、對此無足關懷、其詳細誌次（單位千圓△卯入超）

	輸出	輸入	超過
▲日本			
本旬	八、三二一	五〇、九〇三	△四二、五八二
去年同旬	七、一五二	二九、一三七	△二一、九八五
一月以降累計	三五六、二一八	九一四、九一九	△五五八、八〇一
去年同累計	二八四、〇二〇	五八九、二九八	△三〇五、二七八
▲中國			
本旬	二、七三六	一、九二七	八〇九
去年同旬	二、四〇〇	五八二	一、八一八
一月以降累計	一一四、一四三	四四、四〇八	六九、七三五
去年同累計	八三、六五六	二六、〇六七	五七、五八九
▲德國			
本旬	八四二	八六五	△二三
去年同旬	五九二	八七〇	△二七八
一月以降累計	四七、二四一	三四、六六八	一二、五七四
去年同累計	三四、五一一	二二、三六一	一二、一五〇
▲意大利			
本旬	九二七		九二七
去年同旬	一一一	一〇	一〇一
一月以降累計	一一、六八二	一、六二二	一〇、〇六〇
去年同累計	一、七二七	六四四	一、〇八三
▲荷蘭			
本旬	六二六	一	六二五
去年同旬	八四	二五	五九
一月以降累計	三、五七一	三二〇	三、二五一
去年同累計	六、九六六	六二五	六、三四一
▲美國			
本旬	二八二	二、九一六	△二、六三四
去年同旬	二一二	二、六七二	△二、四六〇
一月以降累計	一〇、一三七	五四、〇二五	△四三、八八八
去年同累計	九、四五一	七四、一六七	△六四、七一六
▲共計（其他在內）			
本旬	一四、九五一	五七、六九七	△四二、七四六
去年同旬	一四、四一三	三六、九二二	△二二、五〇九
一月以降累計	五九八、三五二	一、〇二二、五五五	△四二四、二〇三
去年同累計	五〇三、四三七	七六八、九〇七	△二六五、四七〇
▲第三國計			
本旬	三、八八四	四、八五八	△九七三
去年同旬	三、八六一	六、二〇三	△二、三四二
一月以降累計	一二八、〇九一	一四三、二二九	△一五、一三七
去年同累計	一三五、七六一	一五三、五四二	△一七、七八一

（未完）

將以網羅經濟團體 結成滿洲經濟聯盟

於統制經濟下、最近各種之國策會社及特殊組合、續出無已、對此運用痛感甚有連擊之必要、即如日本經濟聯盟、以各經濟團体打成一片、將以結成滿洲經濟聯盟之聲、甚囂塵上、當局近與各關係團体協議之後、便即結成滿洲經濟聯盟惟於滿洲國內、商工界之公共團体、則有商工公會、而實業界各設「日滿實業協會 滿洲支部」各於自己目標下、極力活動、但前者係按商工公會法、所設立者、乃爲政府代行機關、後者以個人之實業家爲對象、而且脫離日滿兩國人間之親睦機關之域、惟於經濟團体之特殊會社而缺橫斷的連繫、據觀最近滿洲國經濟界之大勢、舉凡經濟團体、皆由於滿洲獨自之立塲、而作滿洲經濟之研究、親睦、共同利益之擁護、福利增進、防遏各團体間互相之摩擦、以期圓滿協調、故以國策特殊會社、准特殊會社、各種聯合會、各種組合爲會員、而至結成經濟聯盟之機運、俟此結成之後、固不待言、而於日本經濟聯盟、亦取緊密之運繫、實爲東亞經濟界之一支柱

滿洲林政機構整備 擬由來月一日實施

【新京特派員通訊】我國之森林分布狀態、因甚偏在、總之多有欠於經營及經理之圓滑狀況、又於偏在之結果森林地帶之間、對木材之有無加以調整應使木材之國家經濟的利用而向上、已行所倡導、且由國士保全之觀點因投以巨資、而有大必須大規模之治產、及行治水工事之地、不在少數、惟於從來各地因濫用民地官木制不以即應實情、而行苛烈之伐採結果致有妨害愛林之思想等事、惟關此等問題之地域林政須委省縣、旗等之地方官署、以即應實際之情況使之解決、同時並將民地官木制度、改爲民地民木制度所謂希望助成國民愛林思想者、乃爲多年之懸案也再由最近之生產力擴充、民生振興、國防强化、產業開發等諸般之觀點、而森林行政之完備、益增一層重要性、故政府即應民之實情將全滿之森林及林野地區、劃爲林野局直轄林野地區、與地方管轄地區、使之明確林野行政、以期林野之造成及經營、萬無遺漏、但右要綱、已通過八月三十一日之國務院會議、刻正研究法案、擬於十月一日即行實施、隨此之林野行政機構之整備充實、與必要之統制强化、當告竣事惟以試觀滿洲國之現狀、以民有地之確定、尙感不足、關於由民地出材而充國防產業開發用材、亦有應行適當之統制策故該縣旗爲應必要、對於伐採制限、刻正進行考慮、此次所改正之林政機構之整備要綱、由此全滿之林野行政、殆由財野局一手處理、以此再由全滿之森林分布狀態、加以檢討、而森林資源豐富之地帶存在於國防上重要地域、加以側面之原因、此管轄爲林野局直轄、之林野地區、屬於營林署長之管理、然而地域、爲地方管轄之林野地、其管理經前經街村長縣旗長施行之、故直轄林野地區、爲全滿森林面積中六七%、地之管轄林野地區爲三三%、關於直轄地方、兩地區均爲自家用 薪炭材 程度、認爲無償採取便民生之振興、寄與安定之方針也、再陳林政機構之改革繼而應行地方各省行政機構中林務關係之改正

十月下旬在貔 開畜產品評會

爲助長畜產業之興隆農業經濟之圓滑發達爲目的、故關東州廳當局將於十月廿九、三十日之兩日間、假於貔子窩家畜市塲、開催關東州畜產品評會、對其出品、鑑及管內既業之現況、嚴加選拔畜類優良種、畜牛五十頭（由四千頭中加以嚴選）馬四五十頭（由八百頭中加以嚴選）養豚二十二頭（由二千八百頭中嚴選）養鷄二十六號（由八萬七千隻中加以嚴選）出陳之、惟品評會以二十九日爲審査會、以卅日行褒賞授受式後有三浦長官之告辭

因特產專管制實施 三品檢查標準改正

政府期於十一月一日、關於大豆專管制度實施、已表明其要綱案、隨此之大豆、豆餅、豆油之檢查標準、亦行一部變更但產業部已以廿八日附產業部令第三〇號、即於發表既報之小麥、麩、落花生檢查標準之同時、關於大豆、豆餅、豆油之檢查標準、改正如左

—黃大豆—

包裝

△鐵無地麻袋

甲、麻袋、係有標準品以上之品質、縱約一〇一糎、橫七一糎、重量一、〇瓩之無地、非爲裡返者

乙、縫口線、係擁有標準品以上品質之五股以上之麻線

丙、縫口線二根、以麻袋口爲二折、於略等間隔、以由於一方捲縫廿針以上者

△裝六〇瓩麻袋

甲、麻袋、係有標準品、以上之品質縱約九四糎、橫五六糎、重量縫、八瓩之無地非爲裡返者

乙、縫口線、係有標準品以上之品質之五股以上之麻線

丙、縫口、以縫口線二根、以麻袋口爲二折、於略等間隔由於一方捲縫十五針以上者

重量

△裝鐵無地麻袋

甲、基本重量每一袋風袋同八五、二瓩

乙、增量—每一袋

由十月一日至翌年三月末日受檢查時、爲〇、三瓩以上

由四月一日至九月末日受檢查時、爲〇、六瓩以上

△裝六〇、瓩麻袋

甲、基本重量每一袋風袋同、六〇、〇瓩

乙、增量—每一袋

由十月一日至翌年三月末日受檢查時、爲〇、二瓩以上

由四月一日至九月末日受檢查時、爲〇、四瓩以上

品質調製及乾燥（黃大豆）

特等　品質調製特等標準品以上、水分含有率百分之十三以下

一等　品質調製一等標準以上、水分含有率百分之十三以下

二等　品質調製二等標準以上、水分含有率百分之十三以下

三等　品質調製三等標準以下、水分含有率百分之十四以下

四等　品質調製四等標準以上、水分含有率百分之十五以下

△改良大豆

特等　水分百分之十三以下

一等　水分百分之十四以下

二等　水分百分之十五以下

△白眉大豆

水分百分之十四以下

右該當品亦有豆殼、石、土其他之夾雜物之混入、黃大豆百分之一、五、白眉大豆百分之一、超過之時、再混入異年度產大豆之時爲不合格

—間島大豆—

包裝

麻袋據黃大豆、—袋—

甲、完全强靱之新品

乙、掛繩直徑爲一、〇糎乃至一、二糎之雙股繩

丙、掛繩袋口爲二折、使縱繩施於四所、各取二廻、係爲男結、使橫繩施於二處各以二折繩、於中央之縱繩、同於兩端之縱橫、其繩之折頭爲男結、於結止之端施行卷封遺其餘部

重量

與增景麻袋同

—大豆餅—

裝袋

基本重量、一袋付重量、五四、瓩

增量一袋一五瓩以上

重量

（一）形狀大削正端部爲平圓盤形、厚約八五糎、直徑約五八糎、

（二）重量

甲基本重量一片一七六〇瓩

乙增量一片

據受檢查時期。十月一日起至翌年二月末日止、之〇〇五瓩以上、自三月一日起至五月末日止及自九月一日起至同月末日止〇二五瓩以上。六月一日、起至八月末日止〇五〇瓩以上

檢查地

於安東及營口檢查地以外之檢查地、受檢查之時〇一〇瓩以上

（三）色度據樓飛本德氏色度計（二五耗槽）黃六〇〇以下、赤五五以下者

水分及揮發分以試料於炭酸瓦斯氣中、於攝氏一〇五度乃至一一〇度保持三時間後之減量爲〇二%以下者

（四）夾雜物據一分間三千回轉之遠分離機、於卅分間振盪之時沈渣容量爲〇四%以下

豆餅油市平庸 高粮堅利人情不振

前塲

二十八日午前、自休市來到貨、大豆一百五十八車、包米三十二車、高粮一車、豆餅十一車、本埠特產交易、日來因統制實行在即、故在交易所之交易、殆爲互相間換付、或套買交易、市極爲不振、故二十八日午前大豆二等品安九八四、互相換付或油坊幇略吞、期物開行亦爲一價、餅油不振、高粮堅利、

△大豆　包米微跌、經過現安九十九車、洋三井賣九十車、幇瓜谷買七十車、三井買二十車、北幇無付、油坊幇買二十車、期安一百七十四車、瓜谷賣七十車、三井買九十車、三泰買五車、東永茂買十一車、賣七車、益發合套二車、裕昌盛買一車、賣四車、福順厚買二車、福和盛買四車、儲蓄賣一車、永豐恒買八車賣三車、

△豆餅　餘無大付　現安二萬六千片、三井買二萬五千片、日淸賣一千片、期安四萬七千片、三井賣二萬五千片、裕昌盛買三千片賣一千片

△豆油　現安一萬六千箱、三井買九千箱、三菱買六千五百箱、瓜谷賣五千五百箱、期安二萬二千箱、三井賣九千箱、三菱買五百箱、賣五千箱、益發合套一千箱、瓜谷買五千五百箱

△高粮　現安大路舊袋、大路紅袋等、共安三車、期安三十一車

△包米　現市奉海紅印袋等共安五車

後場 豆市頹靡 餅油均告平庸

二十八日午後、大豆因統制與各品薄弱、交易已告無市、只有二等品與午前同一之九八四、而微安、期物亦極少、所有交易殆爲套換了付、餅油由洋幇三三菱等吞吐交易、高粮平庸、

△包米微跌、經過

△大豆　現安六車、洋幇三井賣五車、北幇現無付、期安三十一車、山田買六車、玉谷買十三車、瓜谷賣十九車、三井買五車、三泰買三車、益發合賣三車、福順厚買一車、裕昌恒賣二車、餘無多付

△豆餅　現安三萬四千片、三井買九千片、三菱買二萬五千片、期安三萬五千片、三井買九千片、三菱賣二萬六千片

△豆油　現安一千五百箱、三井買千箱、三菱買五百箱、期安二千五百箱、三菱賣五百箱、三井賣一千箱、

△高粮　現未安、期安二十八車

△包米　現無市

八月全華貿易 增三千四百餘萬元

【上海廿八日電】據稅關發表、八月中之全華貿易、比上月出入口均增加、對於總額增三千四百五十萬元之二億三千廿六萬元、再與年初頗於最高記錄於稅關發表之數字、因爲出口之增勢顯著、入超額爲二千九百五十萬元、與前月比減少七百五十萬元、但於八月若考慮匯兌行情之第四次崩落爲實際之貿易額、出口之增加入口不及、貿易後卻較前月惡化、惟此事實僅於上海港、關於出入口合計同前、再觀各地域、政府治下各港之出口、於八月復示減少步調、隨因貿易後之惡化頗堪注目、八月中之全華貿易詳細如左（單位千元）

總額	八月	七月
入口	一三〇、三九一	一二六、八二五
出口	一〇〇、八六八	[illegible]
合計	[illegible]	[illegible]
入超	二九、五二三	[illegible]
諸國輸入		
日本	二九、二六七	[illegible]
英國	七、二二七	[illegible]
美國	一八、九〇七	[illegible]
德國	一〇、四四九	[illegible]
英印	一五、四〇三	[illegible]
各國出口		
日本	五、〇八六	[illegible]
英國	一三、〇七七	[illegible]
美國	一九、六二五	[illegible]
德國	五、六一八	[illegible]
香港	一八、一一三	[illegible]
法印	[illegible]	[illegible]
各地域新政權各港		
入口	一一八、六六八	[illegible]
出口	八五、五九一	[illegible]
入超	三三、〇七七	[illegible]
蔣政權各港		
入口	一三、八四五	[illegible]
出口	一五、八五〇	一七、八九二

商品市場前塲

大條與匯兌（九月二十七日）

倫敦銀塊	二三辨二分一
同期	二三辨二分一
紐約銀塊	三七仙四分一
孟買銀塊	六一盧比四分一
英美匯兌	四〇二仙〇分一
美英匯兌	四〇二仙四分一
美日匯兌	二三弗四分六
美中匯兌	七弗四〇
英日匯兌	一先二辨三分一
英中匯兌	〇先四辨四分三
英法匯兌	一七六法〇〇
鋼鐵股票	七七弗八分三
阿那克答股票	三三弗四分一
美棉換算（漲三角）	
現市	九仙一八
十月	九仙一九
十二月	八仙八三
一月	八仙六八
三月	八仙五九
五月	八仙三八
七月	八仙一九
▲印棉換算（漲五角五）	
布勞其四月	二〇一盧比二分一
歐姆拉十一月	一八八盧比〇分〇
辨格爾十二月	一五〇盧比〇分〇
▲支加哥小麥（九月廿八日前塲）	
九月	八五仙八分一
十二月	八五仙八分五
五月	八五仙〇分〇

▲大豆（放盤　收盤　大價　小價）現市 九八四 — 九十九車；九月 九八二；十月 八八七；十一月 八四四；十二月 八二一 — 一百七十四車

▲豆餅　現市 三六〇　三六〇　三六〇　三五〇

商品市場（九月二十八日前塲）

▲大阪期米　現　中　期（均—）

▲仁川期米（—）

▲大阪棉花（—）

▲橫濱生絲　現市 一六五〇

▲東京短期

▲神戶匯兌

▲大連砂糖批發價

▲大連麵粉批發價（九月二十八日前塲）六、七〇

（備考）單位：新麻袋裝去皮百斤之價格：包米、落花生、花生仁撤餅舊麻袋、裝麩子舊麻袋裝、帶皮百斤之價格、油類去皮之價格（百斤未有容器）

▲雜穀現貨行情（廿六日）

品名	參考價	品名	參考價
包米	一〇、五〇	赤小豆	一三、二〇
白小豆	一三、一〇	花小豆	一三、一〇
梨小豆	一三、一〇	雜小豆	一三、一〇
豌豆	一〇、八〇	江豆	一三、〇〇
吉豆	一七、五〇	大米	二五、〇〇
小米	一七、〇〇	元米	二五、五〇
花生仁	一八、五〇	落花生	一五、五〇
瓜子	二三、〇〇	麩子	一四、五〇
小麥	一七、〇〇	蕎麥	一三、〇〇
大麥	八、〇〇	燕麥	九、〇〇
大米	一三、五〇	勝米	一〇、二〇
荏實	八、五〇	黍豆	一七、〇〇
棉實	一三、〇〇	雲豆	一〇、〇〇
粳子	一〇、〇〇	迷子	九、〇〇
谷子	九、〇〇	粳米豆	九、五〇
稗子	九、〇〇	白眉豆	一二、〇〇
黃豆	九、八〇	黑豆	九、八〇
青豆	一三、〇〇	大麻子	一三、〇〇
小麻子	一五、〇〇	蘇子	一五、五〇
胡麻	二四、〇〇	蘇子油	二八、〇〇
黑蘇子	二五、〇〇	落花生油	三五、〇〇
大麻子油	三五、〇〇	生撤餅	一〇、〇〇
子板餅	一〇、一〇		

▲埠頭倉庫存貨（二十五日）大豆 一〇四〇車（四九）；高粱 一一〇二車（三三）；包米 四二二車（二）；豆餅 四八六千片（一七）

▲油坊生產額（二十九日）二十八戶 七萬七千片

▲包米（奉海紅印袋）

▲高粱（大路舊袋）（同紅印袋）

▲豆油

商品市場（九月二十八日後塲）

▲大阪期米　▲仁川期米　▲神戶餅　▲大阪棉花　▲橫濱生絲

滿洲行市（九月二十八日後塲）

▲大連股票長期　▲同短期　五品　五品現期　大新　東新　鐘紡　鐘新　滿業　滿鐵

本埠特產 後塲（九月二十八日後塲）

▲大豆（放盤　收盤　大價　小價）

▲豆餅

特產發送

▲新京發　大豆 一五車　豆餅 三車；高粱 八車　雜穀 三車

▲開原發　大豆 —車　豆餅 —車；高粱 —車　雜穀 —車

▲四平街發　大豆 —車　豆餅 —車；高粱 —車　雜穀 —車

▲公主嶺發　大豆 —車　豆餅 —車；高粱 —車　雜穀 —車

▲大連到着　大豆 一五八車　豆餅 一車；高粱 三三車　雜穀 —車

補血强精丸

專治滑精遺精房事早洩陽萎不舉、腎寒精滿性趣缺、過度精神恍惚頭暈眼花、動作氣喘四肢無力結婚太虛弱、自汗盜汗面黃枯瘦腰腿疼痛腎囊潮濕腎子寒凡係因腎虧所得各症不論新久均皆有效、服之補腎陽生血液添精髓壯筋骨補元氣之藥也、購買一試便不虛謬矣、每盒二元、半打五元、外埠函購郵費免收精一盒見效房事早洩性慾缺乏六盒全愈

總發行奉天城內大南門裡大街路東新大陸藥房

奉天 漢英女子打字學院招生

一、女性們欲謀得最高尙職業唯這校可以造成實用人材

二、程度國民學校以上

三、年齡十六歲以上

四、待遇卒業時本院擇優秀者代爲介紹職業

五、隨時入學並不考試並備有宿舍

六、不放暑假簡章函索附郵票二分

七、地址奉天大南門裡工部衙門胡同

續江湖奇俠法術大全

全滿書局均有代售

內容 一地仙俠客修煉法術 內外武功傳授秘訣

初集一厚冊 售特價四角 掛號費一角

▲總發行所 奉天市 翔志書局

田氏醫院開業廣告

內科・小兒科專門

診察時間（午前八時起 午後六時止）星期例假午後休診

院長（千葉醫學士）田慶恩

院址奉天大東門裏路北（那家舘舊址）

康德六年九月廿九日正式開幕

函授胡琴講義

樂友們希望的現已出版了

保險成功樂趣無窮餘書無多購者從速

懂拉胡琴、沒有什麼、只要知道好的方法、就可不信你看、凡在敝函授的樂友都學會了、這一切証明嗎、現在把這講義、詳細寫出、本講義、極容易明瞭、裝訂一冊、內容有學不會的、成功後即知不謬也

全書一冊售價二圓外埠加寄一角

奉天小西關同善商場內 震宇書局啓

感謝 奉天西邊門裡市 博濟醫院長 [illegible]

感謝人本溪縣 張厚福 啓

像

新到戲衣多種 洋服花冠帝角 上裝借穿免費

華春照像館 大連市平和街

服用容易的 肝油精剤 新肝精

總發行所 藤澤友吉商店支店

各地通訊

協和會救濟津災
令各分會分別募集賑災義捐
龍鍾老嫗慷慨解囊助賑

【磐石】華北天津一帶。不幸突遭近五十年稀有之大水災。七八最繁華都市變汪洋澤國。缺衣乏食十萬災民流離失所。急待拯救。協和會事務長本田祥三。部員廖福顯兩氏。對於慈善事項。尤屬認眞。此次天津水災。南鮮旱害。即令全縣各分會全体會員募集義金。同時向各機關呼籲。蹶起熱烈援助。於廿一二縣本部演映電影。頗蒙各界踴躍慨助。成績頗佳。並有王孫氏者。六十八歲。持國幣拾元來會慨助。希望我邑市民効該氏之醵囊賑助。不難集腋成裘焉

謀烟政之圓滑
烟務股召會議

【公主嶺】懷德縣烟務股長。唐栗子米藏氏。爲謀禁烟政策日臻圓滑。促進癮者吸量。逐日遞減起見。乃於月之十九日招集各管烟所。主任經理傭人等。齊集第四管烟所。開催茶話會。以便討論禁烟工作之圓滑。對於無証之癮者。絕禁入所吸食。而杜流弊。似此而未經登錄之癮者。爲數非鮮。如不展開。第三次之登錄。難免不無禁烟之障碍。深望當局詳查。以除流弊。而止烟毒之滋擾云

分配麵粉聲中
街長難於應付

【錦州】警察廳。市公署。關心市民需要之面粉。非常注意對於舊俗中秋節。家家戶戶必需品之面食。經警察廳。保安科負責者。煞費心神。研討配給。作成圓滑之成案。招集市內全体街長會議。按每名二觔半配給。各該街長本諸斯旨。按照配給之確量領到後。按照戶口配給。非常公允。其奈內中有不圓滿之處。煩言嘖嘖。蓋市民多有找至街長處詢問。因配給法之中。未成年之小孩不在配給之列。據此找尋街長謂配給不均。各家小孩年在數歲以內。不能配給面粉。其不知小孩之食量。較比成年之人相若。應請各街長代民陳情云。職此之故。各街長對此竟難於應付云

金融社紀念日

【寧安】九月十七日。爲金融合作社法制定五週年紀念日。寧安金融合作社。爲宣傳該社主旨。及普及存欵觀念。特備宣傳畫。除送付各機關努力宣傳外。同時並擧行紀念式云

惡徒盜賣車輛
得贓俵分肥己

【義縣】本縣城北。小紅台屯農戶岳濟民者。向以養脚車爲業。於本年四月八日。因往阜新運貨。遂將膠皮車一輛。寄存在該縣北關。住戶靳玉純家中存放。孰意素非良善。則竟陡起奸心。乃勾串地痞王鴻雲私將此車。盜賣與東街路南三條胡同內。大東車廠。得價國幣一百五十元。俵分肥己。查靳某慣以偷竊巧取漁利。今岳濟民。不知底細。致墜奸術。欲與興訟。諸多不便。只可忍痛被害。認作倒霉而已

竊粮賊拒捕
竟擊斃事主
兇犯逃後卒被逮捕

【義縣】東關帝廟。距城里許農民李兆文。五十七歲。因在南關區。楊柳屯村。種有高粮一塊。現下籽粒成熟。故前去看視。以防宵小偷竊。乃於本月十八日早四點時分。在地果與竊粮之賊相遇。該匪見事敗露。遂用木棒打傷李兆文頭部并用土塊塞滿其口。令伊不能聲張。致李兆文氣絕身死。該匪乘隙潛逃。當經李兆文之胞弟。李兆武。前去找尋。見伊兄已死在地。遂即報告該村長轉報城內警察署。驗明屍身。面部尚有鐵叉痕跡。有血印。即在該屯。按戶搜查。會在徐姓家。（名未詳）院後。發見木棒一根。上帶血印。並檢出二齒鐵勾一柄。查與已死李兆文。傷痕相符。並翻有紅粮若干。查某。並不種地。粮從何來。確係盜粮賊。行兇正犯無疑。并有素行偷竊之尹姓。一併拏獲到案。正在嚴訊中

興亞局前途明朗
協和會映畫宣傳

【公主嶺】懷德縣協和會本部。對於興亞局前途之明郎。極謀強化。以期喚起人民。深加認識起見。乃於月之二十二日午後七時。假河北日滿茶園。放映電影。每人收費一角。而觀座頗稱踴躍。並由該會。闡明映畫之意義。藉以促進人民。對於興亞局之使命及觀念。有深富了解。希望民衆。更作最後云救援云

市民修理道路
便交通而壯觀瞻

【海倫】現値國家五年計畫。道路實爲國策重要之一。本邑北滿振興工作積極進行之際。道路雖經竭力修理。一遇雨泥濘難行。非特有碍交通。即亦有損於街市之觀瞻。城區警察署長封永恩。街長陶永武。商工會長趙續之。有見及此。乃通告商民。由本月二十日午後四時至六時。每日在此時間修理道路。各戶務必將自己門前之道路修理。以期達到街道良好之境遇。而盡市民應負之責任。並隨時派員監視。取締商民之玩忽者云

金融合作社
提倡貯金報國

【岫岩】本邑金融合作社。對於裕國便民各事。無不積極進行今於九月十七日。於街市人烟稠密之處。張貼貯金報國之畫片。勸一般人民竭力儲蓄。以富國興家云

節關肉貴魚賤

【醴泉】洮南通訊。秋節臨邇。吾人之慣習。對此佳節。莫不預備美食。屆時排安樂之宴。惟本市肉之一類。從先即感不充。每斤價格四角有奇。恒有供不應求之概。現値節關。更屬平平。所幸洮交兩河。自水發以後。魚類繁生。現在河魚光斤。而日賤一日。從前價值每斤兩角幾之鯉魚。今已落至一角有零。再次之魚價更可類推矣

華北一消息

注重災後衛生
難民收容所加強防疫工作
決設置難民收容所

【天津】水災後。最可畏的爲傳染病。故當局對災後衛生。屢次喚醒市民注意。難民處理部。對之亦努力防止。津現在傳染病之速率。較往年稍緩。又兼加強防疫結果。成績甚爲可觀。惟秋寒後之防疫。尤須注意。診療注射。據難民處理部之調查。赤痢八十一名。腸窒扶斯十一名。星紅熱五名。該部爲策萬全計。十七日在第八區育嬰堂。設立傳染病收容所云

華北日軍當局
接濟京市民食
麵粉十萬袋轉讓市署

【北京】北京市當局前爲解決民食問題。曾由物資委員會開會。規定公定價格。並分向各方疏通來源。實行以來。情形良好。華北日軍當局。本已[illegible]携起見。頃特將日軍方應用之麵粉十萬袋。轉讓與京市公署作爲接濟民食之用。其第一批麵粉五千七百袋。業於十七日由唐沽分裝二列車運抵北京。十八日當局召開會議商討售責辦法。聞已規定每戶可能給麵粉一袋。日軍當局此項仁政極使我國上下不勝感激云

青島虎疫最近情形
警局通報各方注意

【烟台】警務局關於青島虎列拉發生情形之通報云。首題之件。本年九月十八日。奉芝罘委員會。通知防疫情報（第五號）一、由當地海軍陸戰隊。依據青島方面通報。其後決定眞虎列拉者。十五日三名。十六日六名（內日本人二名）共計十九名也。二、關於青島虎列拉。有兆蔓延之勢。秋山部隊。着由青島到濟南之膠濟沿線通過者。限於有注射証明書（施行二十日期內注射）及檢便証明書。等因奉此。事關虎列拉蔓延情報合行令仰該局知照。注意嚴防。勿忽爲要此令云

築堤工作完成
排水業經開始
難民返家者亦日夥

【天津】築堤工作業已完成。水勢盡落地面現出。爲期已在目前。一般災民。莫不期待而歡悅。故難民出收容所者。其數甚夥。據最近難民處理部之調查。離收容所而歸家者五百餘名。以前日收容數字相較。減少三百餘名。現在殘留於收容所者。尚有一萬〇二百六十八名云

整官箴以安良善
使警民束身自愛

【唐山】唐山警察署長于文成氏。以維持治安保護人民。原爲警察官吏唯一職責。其關係之重要。非言可喩。擧凡一切言行。尤宜公正廉明束身自愛方足以表率群倫。領導社會。以期勿忝厥職。而保警譽也。即本署長兼任以來。即本已往精神。勵精圖治。對於恃勢欺詐藉端勒索者。深加痛恨。亟須矯正。以肅官常。而安良善。嗣本署所有人民。務各安分守命勿生事端。倘敢行爲不法。聲爲害地方者。一經查覺。或被告發。定予嚴懲。決不寬貸除分令轉飭所屬知照外。並佈告一休凛遵云

選拔官費留日學生
各校呈報教部審核

【北京】教育部前應日本外務省文化事業部之囑託。於北京各學校中選派學生二十五名。赴日官費留學。以資深造。計男女兩師範學院附中二名。其餘均爲部轄國立各學校學生。茲悉各院校。已分別呈報教育部。教育部刻正審核中云

京市米麵煤鹽來源充足
當局防止囤積居奇
希望市民隨時皆可告發

【北京】京市日常必需粮食。如米麵或食鹽煤炭等物來源原極充足。但一般奸商之囤積。以致故意乘機居奇者。實占十之七八。如食鹽一事。來源本可充足。而大小舖店竟任意[illegible]行提高價格。且往々藉故不肯出售。而米麵雖有公定標準價格。而一般市民仍舊被卑劣大小粮店所苦。或以數量爲限。不肯發售。故意刁難。其餘煤炭煤球各店舖亦然。無端增價對顧客之要求。恒掩耳不聞。明知需用者急於用煤。故意不肯應付。不但廢時失事。於市民生活上關係深重。是以中日當局有鑒於此。決定從嚴取締此等一般不良奸商。凡市民今後如遇上列各怪現象時。即可用電話通知。下列各機關報告

電話番號
市公署社會局（西局一七五）
特務機關經濟部（西局三三七〇）
憲兵隊經濟部（東局五四六一）
市公署警察局（東局二一八八）

荷花橋畔渡船遇險
船主乘客被警救出
警局方面擬奬出力各官警

【天津】二區砲台莊派出所界墻子上守望警士。梅恩慶於九月十日午後一時。値勤之際。遙見有乘客小船二隻。上載客人數名。由市內向萬德莊駛去。抵荷花橋北大坑內。忽遇暴風。船体沉沒。該警見狀。急鳴警笛。當由警長率警馳抵該處。並有署員。蔣本升宋汝霖。率警趕到。竭力撈救結果。將乘客王國泰。劉玉[illegible]張四傑。張起祥。王恩慶盧氏。及船主。吳慶元。時老六等。共計八名。一併救出。帶所。乘客王國泰等六名均經飭回。將船主吳慶元。時六。二名。送署轉局。訊據吳慶元供稱以養船爲生。今秋因津市民將船由[illegible]駛行至此。載客渡人藉謀微利。好爲餬口。日昨由南門西魚市。載客人七名。赴萬德莊。行抵砲台莊。李師里中間。下船客人一名。姓名不詳。餘者六人行至荷花橋大坑內。忽遭暴風吹翻。一時失愼。致將船隻沉沒。客人六名。與民並另一擺船人時老六。全行救出。無一遇險等語。復訊時老六。供述略同。查該犯。由遠方駛船至此。既未明本市交通之路線。又不須各地水勢之深淺。自知利己。任意航行。視人命爲兒戲。所犯情形。實由風險有以致之。然而。其爲玩忽業務上責任。自難辭卸。案關公共危險。除案內出力警長。指令該局核辦外。[illegible]犯等。一併移送地檢處。依法訊辦云

楡關各鎮分會
擧行成立典禮

【臨楡】新民會臨楡縣山海關第一二鄉鎮分會。業已遵章組織就緒。於本月十九日上午十時。在青年訓練所內。擧行發會式。由張輔仁傳通吾爲分會長。參加之來賓及民衆人等。達二百餘人。振鈴開會後全休肅立。向國旗會旗行最敬禮。首由新民會代表致詞。旋由會長致開會詞。並由長官訓話。繼則來賓致詞後。即致閉會詞全休攝影之後。備筵欵待來賓席間杯觥交錯。賓主談歡。極一時之盛云

縣教育股實施管下
各級學校學力檢定

【北鎮】縣公署教育股長潘鑑氏。爲強化教育。徹底明瞭起見。特將優級及國民各校。畢業者之程度與學力。加以檢定至受驗資格則爲縣屬國民優級校滿十三歲以上之男女學生。國民校滿十一歲以上之男女學生。至於報名及試驗日期以及試驗科目。揭示如左 一。國民優級校國民科 算術。實務。圖畫。休育音樂。但國民科。包含國民道德。國語。（日語。滿語。）國史地理。自然 二。國民校國民科 算術。作業。圖畫。體育。音樂。但國民科。暫以舊初級小學校使用中之修身。國文。自然及日語試驗之 三。報名日期 九月一日起。至三十日止。四試驗日期。十月十日。十一日。十二日之三日間 五。報名手續 須塡具親筆履歷書。及受驗願書等

秋節市面繁華
樂業表現昇平

【黑山】際茲中秋佳節。已呈現於日前。近日以來本城集市商販畢集攤床林立。街市頓呈繁華氣概。惟售食物居多。而人民購買者亦十有八九。往來行人皆有喜色。視待諸物備齊而過其安樂中秋。此足表現我國王道政治下之昇平景象云

防衛令解除
人民宜互保

【公主嶺】懷德縣義勇奉公隊本部。鑑於時局。日趨平靖狀態。遂自月之二十日二十二點三十分。解除防衛令。共向建設途徑邁進。然雖如此。而一般人民。仍宜本照前令。互相防護。俾謀市內安全之確保云

維持民食禁猪外運
警署派員隨時嚴查

【黑山】警察署爲謀維持民食及剷除購肉向隅起見。現對本縣所產之肥猪。嚴禁運走外處特派警隨時嚴查。倘有發見運外者。決行處罰。以維民食。視覺不甚有缺乏之憾云

汽車因阻於水
徒步寄遞郵件

【洮南】洮醴道上。積水當途車船停頓。長途汽車之不通行久矣。現在白家附近。尚有積水一灣。望之固已一片汪洋。水深可及車軸。大車經過其間人馬非涉水而渡。則別無他徑如載重之車。須卸載肩荷。始登彼岸。轉瞬深秋。天寒水冷對此交通困難非河非陸之大道直爲行旅對無限悲觀也。郵政當局。爲儘先郵務起見。故有分班寄遞郵件之設備。聞係置長途郵差三人。二日一次。由洮南出發。分班行進。醴泉亦同。如此則二日間可到達一回堪稱便利云

友邦勤勞奉公隊
來京後轉道返國

【新京】滿洲建設勤勞奉公隊由各地工作完了之大分。山口熊本。中隊三〇一名。定九月二十六日午前六時卅五分到新京。七時卅分參拜新京神社。八時到國防會館朝食。同日向有鳥取。島根。福岡。佐賀。岡山各隊共一〇六四名。午前八時廿分到京。在大和旅館前庭整隊。分向國防會館及西廣場小學校休憩朝食。至十時十分出發。十一時訪問國務院。午間有中央實踐本部長訓辭。午後一時在國務院前廣場晝食。午後一時解散。自由行動。參觀市內五時在該地集合。五時卅分齊集新京驛。六時車乘向大連出發。定二十七日由大連就途歸國云

援例開秋季運會

【岫岩】從來國家之興衰。觀乎人民身休之強弱。而人民身休之強弱。尤視乎運動之優劣所以世界文明各國。對於運動一事。特別注意。吾岫於此次休育週間籌辦運動大會。擬定九月二十一日。在西大營操場實行運動。屆時爭先恐後當有一番勝況云

安東省長出巡
蒞岫視查

【岫岩】安東省長出巡各縣視查政治。已早見風傳。茲於九月十九日。帶同隨員數名。蒞岫。街市皆懸旗歡迎。當即視查一切。巡閱軍團。翌晨即去岫云

丁安東省長
來鳳城視察

【鳳城】安東省長丁超氏。蒞任伊始。關心地方。現欲明瞭管下六縣一市之政治民俗。以及地方情形並年景如何。故有視察之必要。遂於廿一日午後一時。乘北行列車蒞鳳。作初度之巡視。本邑自楚縣長以下各機關首領。各學校。均各赴站歡迎。當乘汽車至縣公署。召集全体職員。剴切訓示後。略事休憩。旋於午後南行列車還返省署。再行轉赴莊岫各縣視察云

錦省署派員蒞黑
各河川架設橋樑

【黑山】爲完成國縣道建設之完璧。而對河川通過道從事架橋設施爲要務之錦州省當局。茲爲徹底完成省下道路整備強化計。特於日昨派大塚氏等來黑。對本縣內胡家窩堡羊腸河各處。開始架橋工事。以期各道悉趨於完成設備云

實股派員出張
指導家畜交易

【北鎮】縣公署實業股。委任官試補王竹山氏。於日前奉命出張溝帮子閭陽驛青堆子廖屯中安堡等處。實施指導家畜交易市場各事項云

庫鎮警察署
防範衛生及違警

【庫倫】本鎮警察署長彩成。自任署長後。對於民族。非常優待。而本鎮民商均感厚德。因現在各縣瘟疫流行。恐有介入之舉。如不嚴加防範。後患何堪然違警法民族多有不明瞭者。往往違犯。該署長因体恤民衆。未忍遽予罰辦。故於日前特出示佈告。列條告誡。對衛生之道。違警之法。詳細指論。倘再有故犯者。定行處罰懲辦云

寥屯村橋樑完成

【北鎮】城南寥屯村橋樑。今夏加以修理等情。業誌前報。茲已完成。頗爲堅固云

協和會縣本部例開
第九次警民懇談會

【錦西】協和會縣本部。自成立以來。經該事務長以下各部員。積極工作。頗見良好成績每當其所應負之使命。步々邁進。茲循援例舉開第九次警民協和懇談會。日前已函各機關各團体。以及本報分社。訂廿五日午前十時。在本部事務室舉行警民懇談會。屆期官民融合一悉。開誠佈公。上下達情之懇談。以期警官與人民得到促膝相談。以明瞭所行之工作云

印花稅集合檢查
定期實行

【錦州】稅捐局長。注視印花粘貼滿額。藉裕稅入。而使無遺漏者計。曾於月之二十日。通告全市商民。一体遵照。關於施行印花檢查。各種帳薄。書類証明等。必要貼印花者。務勿遺漏。倘有疑問之處。可至商工公會指示。左記要領。（一）印花稅之集合檢查保實施指導一般納稅者之意。希望營業者。多數參加（二）集合檢查終了後。實施按戶檢查。此時發見違反事件。取嚴罰主義。使衆週知之。（三）所受檢查之書類。印花稅法。第一條所載之証書。賬薄等類。並要貼印花與否之疑問書類。（二）檢查日期。自康德六年十月十日。至十月十二日之四日間。每日午前九時。至午後四時云

街令各區徵工
折鼓樓側房屋

【北鎮】縣警務當局。已勘定鼓樓附近房所一處。擬建築鼓樓模範派出所等情。業誌前報茲聞於月之廿二日。將其舊有房屋。徵工拆毁。故街公所令各區長。每區徵工兩名。幫同清理。每日並末區長兩人監工云

羊毛販賣居期
農社公告價格

【黑山】農事合作社。關于縣內所產之羊毛。統制實施後。儘量由該社斡旋之。茲以本年秋季羊毛。已屆人民販賣時期。除有錦州合作社聯合會發來畫報張貼外。並由本縣農民注重選毛工作。公布最優價格以供人民依照販賣云

失照聲明作廢

敝人張世海有坐落柳河縣亭通屯領名地照三張一柳字一萬〇四百〇二號中則地十七畝東劉如經西張錫福南石玉明北馮德財二柳字三萬一千五百十號[illegible]則地四十畝四至同前三柳字一萬〇四百〇三號下則地十四畝東西南同前北姜玉林大同元年七月廿日刀匪變亂時遺失無着除請縣署補發新照外特此登報聲明

柳河縣 張世海 啓

哈爾濱支社緊要啓事（一）

啓者泰東日報哈爾濱支社自本年九月一日起已由敝人接辦故九月份之報費無論各代派處以及各閱戶均歸敝人派員領取領欵時若無泰東日報哈爾濱支社之圖章及敝人之手章概作無效特此緊要聲明

哈爾濱支社緊要啓事（二）

啓者查向有無恥之徒妄印名片冒充本支社記者及社員此種不法殊屬不遜茲委任于芝菴爲本報駐哈記者並發有本支社之身分証明書及本報之徽章若再發現冒充等事敝必訴諸當管官署依法懲辦特此緊要聲明

泰東日報哈爾濱支社長 張紹禹 啓

感謝治愈肺病介紹良藥

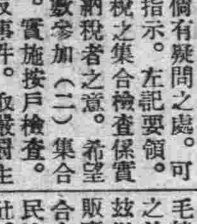

啓者敝人早年患有氣管支炎每逢冬季嗽尤重四年於茲亦未注意豈知客冬病劇又染痰中帶血之症心跳氣短脇痛盜汗体瘦虛弱支離不堪危險殊甚屢經各醫診治藥劑雜投迄未能得收效果據一般醫士診斷確屬二期肺病束手無策幸得友人呂鳳山君之介紹奉天國瑞藥店專售肺病靈藥益壽丹專治各期肺病各種喘嗽等症敝人購之陸續函購益壽丹四盒服下頓見奇功喘嗽輕微吐血亦止服藥月餘精神愈快食慾增進健康可期矣想敝人之疾良醫束手誰料益壽丹成藥竟收全功洵可謂起死回生者矣敝人欣快無已深感寶店之聖藥救我餘生特登報刊有小像以鳴謝忱並介紹良藥與同胞們一般患有各種咳嗽各期肺病者請速購服益壽丹靈藥俾早得脫痛苦保有生命也▲注意益壽丹每盒國幣五元外埠函購加郵費二角 國瑞藥店開設奉天市小北城門外西頭電車路北

謝感人大連土佐町五三番地 楊景青

感謝治愈經血不調

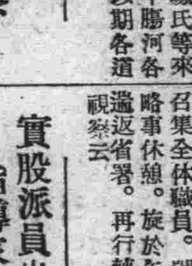

敝人賤內素患經血不調赤白帶下經期不準或前或後或一月兩月不見如要見時十天半月不斷每逢行經腰腹疼痛久經色黑紫白帶甚多濁味難聞久而久之血虧氣衰百病叢生頭暈四肢無力週身疲倦有時發燒面色紅紫有時面色青背如冰涼毛孔見風立時寒冷[illegible]腹內有積聚病塊如碗大病塊要犯重時腰腹疼痛甚劇直往上行橫在胸脘嘔吐酸水與白沫飲食一口難嚥面黃肌瘦身弱已極結婚十餘年並未生育服藥無數而對此症絲毫無效犯重時臥床不起日夜呻吟甚爲憂之幸遇友人由奉而來言奉天國瑞藥店有種馳名婦科藥名叫福康育治經血不調很有效驗勸賤內試服即向該號去函購來兩盒服後果然胸脘暢快飲食多進精神倍增又購數盒共有月餘舊病頓然若失福康育成藥眞是功效如神驅除數載之惡疾深爲欽佩感恩難忘將敝之照片同患病者購服福康育良藥必得全愈之詳情略登數行微表謝忱並介紹同病者購藥寄信奉天市小北城門外西頭電車路北國瑞藥店即妥 注意福康育每盒十四付國幣八元四角外埠函購加郵費二毛

感謝人 安東市得利全煤局 王仁全 謹啓

百服百效 咳嗽百效丹

此丹專治男女青年努力勞傷吐血傷肺咳血肺部發炎虛熱哮喘痰中帶血干咳不止呼吸不暢滿口噴血胸脇疼痛久咳成癆夜不能寐動作無力心神慌跳日輕夜重飲食乏味自汗盜汗午後骨蒸聲音低啞口干喉痛氣管之炎肺胃火盛深夜嗆咳傷風外感寒火痰喘咳嗽以及肺癆膜炎結核等症或早年作根逢寒冷即犯者急服此丹奇效如神定價每袋一圓外埠函購十袋七圓並不加郵費 關內各大都市城鎮的各大藥房均有代售處

奉天城內大南門裡 西春堂藥店

逕啓者鄙公司鑒及現有之市房狹隘不敷應用茲新於大和區義光街三段三十一號擇定吉房一所已於國曆九月十九日遷移完竣即於該所開始營業爲酬謝惠顧諸位厚意今後更當格外克已從廉倘祈倍舊關顧爲荷肅此奉聞並頌財祺

內外貿易 直輸出入 商 大昌公司

新址 奉天市大和區義光街三段三十一號 電話長二二七四七（南市場警察署北隣）

俱已大宗到貨

茶茗品諸素[illegible]香清
茶紅素花行[illegible]台灣
自製 代理
[illegible]茶店總批發處

早川齒科 第一
電話二二九三（西通）
早川齒科 第二

喫分給我的
國力 果
好々看家

掛麵製造批發

電機製造 物質優良 各界賜顧
出品迅速 發價從廉 無任歡迎
大連市新起街四一 福田屋製麵所 電話③一二二七

秋冬純毛西服及大氅
各料齊備・定價特廉
歡迎參觀
大連市露天市場內
天增祥 羅紗 洋服專門店

協和會市縣本部 決募賑救濟津災
召開委員會議決集捐辦法

【鐵嶺】協和會鐵嶺市縣兩本部。以此次天津未曾有之大水災。情形悽慘。現場直如阿鼻地獄。令人聞之酸鼻。民衆因水害無衣無食。且流離失所。一家不能團聚。眼見秋涼。嗷嗷待哺。同情救濟。實刻不容緩。市縣兩本部本全滿各地協和會先後發起津災募集義捐等救濟。故亦不能落後。聞風興起。表示同情。乃於月之二十二日午後一時。假市本部樓上會議室內。由市縣兩本部各委員出席下。開催定例委員會協議天津水害救濟根本辦法。開會時先由市本部道祖土事務長致開會辭。略述今回天津水害情形嚴重。本善隣友好關係。救濟災民工作。全滿一致發起。本部自應亦特別協商天津水害同情辦法。應由各位奮發努力進行爲要等語道祖土事務長略報告畢。結果遂入於天津水災救濟討論

一、關於救濟方針通過之件
二、關於義捐金募集方法之件
三、關於期市縣民同情之件
四、關於協和會負責處理之件

一致交換意見後、圓滿可決通過。以災民救濟刻不容緩。故協和會斷然迅速募集義捐金。辦法表決如左

一、印刷宣傳書散給民衆。力述百年來未有天津水災。羅災民達六十四萬餘。以期民衆聞之發生同情心
二、以協和會爲主休。再由國防婦人會。勞工協會。紅卍字分會等各團休均參加進行外由市縣公署等後援協助之
三、對義捐金募集。決由協和會各區分會及縣下村分會再協同各慈善團体、提携盡募集
四、市本部並爲啓發在鐵居住王萬餘市民一致資助計。於市內銀州大戲院有聲電影放映電影。分售座票。受入作爲救濟金
五、募集之義捐金由協和會及負責勸募者保管……始自九月二十三日起……期另定云

秋節麵荒無虞
當局折衝分配

【鞍山】本市以前所到麥粉。未能實際支配。當局以仲秋節因滿俗需麵渡節。一再努力折衝。獲得配給成數麥粉。決按人口配給。藉免從中操縱之虞麥粉不日可到云

興亞親睦會
刻正由縣準備之中

【海城】興亞國民親睦會。將訂於九月三日舉行。刻已傳知各機關職員及家庭方面。希望參加者。得預先報名。以使有所準備。聞開催地址。尚未確定云

指示國旗懸法
國調合唱之準序

【開原】協和會開原縣本部。鑒於縣內各機關。併管下各分會。對於祝祭日國旗揭揚之方法。國調合唱及萬歲三呼之準序。多不徹底。若不詳加指示。難免其揭揚合法。特以公函第一九八四號作左記之指示

一、日滿兩國旗揭揚時須常以日本國旗爲上位
二、日滿兩國調合唱時須以祝祭該國的國調爲先
三、日滿兩國萬歲三呼時須以祝祭該國的萬歲爲先

金融社社長
赴京參加會議

【營口】全國各地金融合作社聯合會議。將於最近期間在新京盛大開催。討論關於金融關係事項。及對各地金融合作社長之業績優良者。予以表彰。本市金融合作社社長李子初氏。奉到新京通知。發偕同該社丹羽理事。於日昨午前十一時十分北行之亞細亞列車赴新京出席會議云

開原紅卍字分會 捐欵救濟津災
義捐千元即滙災區

【開原】開原紅卍字分會長馬升氏。好善樂施。見義勇爲。於窮困疾苦等類。必思有以濟之。自長該分會以來。對會內之老修們。一德一心聯群力。對於道慈固有事業。益發展。以期多辦一分事業。即消弭一分災患。上以符王道建國精神。下以盡道慈衛國事實。故一般窮困疾苦者。多沾其惠諸。茲對於今回該總會發起之救濟天津水災中無告災黎一案。該分會特以一千元之巨欵捐助。即急匯往災區助賑云

菊桂笙二次來開

【開原】市內興隆舞台主人。爲擴張營業。典綴中秋計。特聘請戲明星青衣花旦之菊桂笙二次來開。登台獻藝。果然一鳴驚人。再接再屬。其打炮所表演者。爲岳親殺岳婿。唱作凄慘。酸楚動人。無怪梨園爲之增價。一般戲迷們爲之夢魂時縈云

陸上競技精采可觀
長跑短跑均有勇將

【法庫】轟動一時之陸上競技大會。在天高氣清的秋光下盛大舉行。是日晨八句鐘。城鄉各校師生及各機關官公吏。青年團。一般市民。均麕集於會場。即東方之土崗。南北方面之隙地亦爲參觀之老幼婦孺擠得水泄不通。九時開會。先由行政科長致開會詞。次由縣長訓示。然後率大會職員及各選手繞場一週。各選手均短衣小褲。精神勃々。大有躍躍欲試之槪。九時三十分開始運動。第一場即爲百米決賽。市民國優國民均有好成績造出。惟男國高之競爭更爲一般人所注目。平時崇德國高學生王云峰被稱爲短跑健將。百米二百米頗具能性。省立國高之陳致遠。陳文會鍛練有素。亦有榮冠之可拿手。是以合槍一發。全場均淩目注視。各方面應援之聲浪亦隨之而起。結果陳致遠陳支會以賽風車之腿而榮獲冠軍。及亞魁二百米亦如斯項目似次進行。至八百米千五百米之競賽時。尤爲全場人員所注目。平時長跑將軍恒生係崇德國高學生之霸。佔長途之冠軍。此次後起之秀宮鳳鳴。劉漢文。馮樹春等。亦頗不弱。是以屆時激烈之鬥爭。早爲一般人所逆科。追槍聲一發。各選手一齊跑出。腿腳均皆不弱。結果冠軍又爲老將恒生所保持。宮鳳鳴亦有良好之成績產出。此爲大會之最精彩者。其他如市民跳高之彭鳳元。短跑之邱鳴仁。國高撐竿跳之高景斌。鐵餅之鄭徑九。三級跳遠之張福德。均係傑出之輩。苟能繼續努力。當更有長好之成績出現也

郎法師救濟災黎
棉衣秋末發放

【海城】甘泉舖慈化寺。法師郎玉齋。向抱慈濟主義。遼海縣境。遍設粥鍋。施捨單棉衣服。並重修廟宇。盡作功德事業。本年單衣施捨。業於夏季發給各貧民。棉衣早經製妥。將於秋末。即可發放。此誠一般貧民之福音云

四都市第一次
武道對抗大會

【孫家台】滿洲國武道會創立以來。各地有志之士。皆興起深究。發揚日本武道精神。今者鐵嶺。開原。四平街。公主嶺之武道部。爲謀各道技術之競進計。特於本月廿四日。由開原武道部主催之下。假本市武道場。開催鐵。開。四。公聯合武道對抗大會

協和會倡行
興亞奉公日

【鞍山】滿洲帝國協和會鞍山市本部。國防婦人會鞍山支部……聯合之下。關於每月一日。興亞奉公日。喚起市民自肅自戒之精神。要旨如左

一、早起（起床六時）禊祓（心神清靜）
二、住居內外之清掃
三、皇居宮廷遙拜（神社參拜）
四、祖先禮拜
五、一汁一菜
六、勤儉貯蓄

汽車中一險劇

【鞍山】交通會社市內運轉汽車。於午後七點五十分。由病院開驛前。臨發鐵西時。車掌張樹林手持搖拐搖火。因一時大意。反力太大。搖拐將該車掌左肘打斷。倒於地下。鐵拐崩出兩丈。落地作聲經司極載赴醫院醫治。記者赴站送客。於登車購票後。臨返社時。頃刻間生此意外之災。信然人有旦夕禍福。天有不測風雲也

鞍撫定期野球戰
卅日鞍山球場舉行

【鞍山】昭和製鋼所。對撫滿俱之秋季定期野球戰。九月三十日。十月一日。互二日間。於鞍山球場對抗。屆時看誰奪得錦標歸

國婦支部慰
軍隊遺家族

【本溪】滿洲國防婦人會本溪湖支部。於本月二十日午後一時。在公會堂會議室內開催懇談會。關於協議事項。爲軍隊遺家族慰安。是日參加者係縣內各分會長。由高橋支部長討論結果。于十月七日。仍假公會堂開催慰安大會。日方分會長担任學生歌舞事項。滿方分會長魏英斗王胡紹先二人担任滿方歌舞或大鼓等項云

理門先師得道
屆期拈香求順

【海城】於古曆九月九日。爲理門先師得道紀念日之期。是以理善勸戒烟酒分會。爲表示紀念起見。屆期由全休職會員齊集拈香求順。由領正釋崇光黃養臣。講解理道之眞諦。並指導一般身染嗜好者。急早戒除。以完成良善國民。想將來屆時。當可人山人海。定有一番隆重之盛況云

開原防空令解除

【孫家台】長期間之防空令下……

街村育成根本方針
縣署會議制定規程

【海城】縣長常守陳。副縣長高木嘉平治。爲以我縣。既被指定爲實驗縣。對諸般行政。則力謀設施。及於月之二十一日下午一時。在副縣長辦公室召集所屬庶。警。行。財。教各科長。並以下各股長等會議爲討論關於街村育成。根本方針制定及街村指導區設置。並街村職員給與旅費規程改正之一切事項云

本市開原街之一部街燈遮蔽。與市內汽笛之止鳴。今於日昨由奉天省長。電令左記之防空解除令。全市商工各業。於夜間之營業。恢復平時之常態

以上之各隊幹部。由古館市長傳達該命。於協和會市代理本部長八木副部長發聲。高唱萬歲聲裡散會云

秋節在邇市況活躍
節品商羅列滿街頗利市
物價昂貴較昨年增一倍

【孫家台】時值八月中秋節在邇。市內一般菓品商者。皆備陳節中食品。而販賣梨菓之攤床。滿街羅列。觸目皆是。而購買節品之男女絡繹不絕。故本市縣呈活躍之態。然今年節期中之食品。皆多昂貴。較昨年者竟貴一倍之普。有如月餅昨年者每斤三角至三角五分。今年則每斤爲五角至五角五分而梨菓等。較昨年亦昂。昨年每斤爲一角至二角五分。今年則爲二角五分至四角五分云

召開實施會議
水田小作契約

【海城】縣當局。爲期水田小作租佃契約。實施圓滑起見。及於月之二十一日上午十時。即在縣公署會議室。召集縣境西部稻田種植區域。各村村長屯長。及水田耕作關係者會議。爲討論關於小作租佃契約。之一切實施事項云

宋街村股長赴省
參加水災對策會議

【蓋平】縣公署街村股長宋福田。爲此次水災救濟問題。奉令於月之廿三日。赴省參加水災對策會議云

整頓街村行政
開助理員會議

【蓋平】縣公署街村股長宋福田。自蒞任以來。對於街村行政。力求改善。現爲街村一般事務。進行圓滑完善計。特定於九月廿九日起。至十月十一日三日間。開催街村助理員會議。現街村股正準備一切資料會議場所定於商工公會議場云

五常見學團蒞蓋

【蓋平】五常縣見學團十二名。爲觀摩本縣街村行政。於月之廿三日午後六時列車到蓋。見學一切街村行政云

飛行協會舉行
模型機競技

【營口】飛行協會爲普及航空思想向上起見。特於本月十七日午十二時三十分。在營口小學校內運動場。舉行模型飛行機競技大會。各駕駛員大顯身手。前往參觀者亦極踴躍云

縣署整理滯納捐稅
掃除積弊調查減免

【海城】縣當局。前曾通飭縣境各街村。爲關於滯納地稅地捐。特別整理要綱。對災害而不能納稅。限於本期間中。按照簡易手續。爲不納缺損之處理。縣署整理意旨。爲掃清滯納。除去歷年之積弊。完成徵收之使命。仰即調地稅減免額迅速具報。聞各街村已遵照辦理矣

救濟水災地區
縣署協議救濟對策

【海城】縣長常守陳。副縣長高木嘉平治。因鑒於縣境西部四。五。六。七。九等區各村前曾被水爲災。沖毀田禾。秋收無望。彼由縣派員。前往實地查勘。業已返縣。擬報各節謂該帶水害。確屬實情。轉瞬冬初。則居民啼饑號寒之危機迫在目前。而縣長以該地罹災特別關懷。及於月之二十一日午前十時。即在副縣長辦公室召集所屬各科長。並以下各股長等會議。爲討論關於協議水災救濟之對策云

協和義勇奉公隊
防衛令解除

【鞍山】市自奉防衛本部令。因時局之重要性。爲空防完璧。協和義勇奉公隊。全市活躍。不違使命。防衛本部。日蘇國境和平氣氛靄靄。於二十日前令解除。二十一日午後四時。於市署前廣場。招集各分區隊

生活必需品
開配給懇談會

【海城】生活必需品。配給會社。現已着手準備多日。正式成立之期。當在不遠。現爲期設立趣旨。使商民澈底計。及於月之二十二日。即假公會堂地址。召集地方有力者。及各商執事人等參加。爲開催懇談會云

劉視學赴京講習

【蓋平】教育科學務股長兼視學劉信一氏。奉令於月之十八日赴新京。參加講習會。將來講習終了。對本縣教育當有一番改善。本縣教育前途。頗堪期待云

夏季新料 應時物品
齊備豐富
歡迎參觀
新大街 永裕 電話 三三一六九 三二二四六番

新世界
陽曆九月廿七日起映三天
電話三二九三六番
上海新華公司出品全部聲有唱歌話京白對片
王老五
王次龍 韓蘭根 殷秀岑 洪警鈴 尙冠武 沈百寧 合演
下期放映
滿映特別傑作全部有聲對白
鐵血慧心
李香蘭主演

厚德福 中州飯店 敬告
秋季添賣 羊肉涮鍋 烤羊肉 應時新菜 俱已齊備 如蒙 賜顧竭誠歡迎
地點 奉天省城內南市場 電話 ㊂二一七五 ㊃二〇九八番

雙層化積膏 筋骨疼痛 多年痞塊 四肢麻木 腎寒疝氣 腰腿背痛 婦女血積 風寒濕痺 經血不調 胃脘腹痛 經閉白帶 五錢六藥 每份一元
萬靈虎骨酒 手足麻木 心腹疼痛 筋骨麻木 腎寒疝氣 中風中寒 陽痿養縮 婦女血寒 子宮寒冷 半身不遂 腰腿背痛 每瓶二元
特製至寶三腎丸 精關不固 精之虧空 夢遺自遺 氣力短促 陽痿早洩 神經衰弱 房勞過度 淋濁疝氣 腎虧腰痛 下元虛冷 精神萎靡 每盒三元
外埠函購郵費不加惟虎骨酒至少須三瓶方能寄再信內裝欵（匯票）務祈掛號
總發行 奉天市鐘樓南路西 德潤堂藥局

滿洲高等簿記學院 招募學生
邇來新興滿洲帝國、益見進展、隨之、簿記知識之必要、愈益切實故不通簿記者、處世就職、決無成功之望、本校乃滿洲國資格最老之簿記會計學專門學府也、有志者幸勿失此良機！
一、招收額數 五十名
一、開學日期 十月十日
一、卒業限期 本科六個月 速成科三個月
一、教授科目 一商業簿記 二會社簿記 三銀行簿記 四商事要項 五官廳簿記
遠道學生設有宿舍日語免費教授 担任教師、均係專門學者、有自信的滿語、從事教授 年齡不拘、指導懇切、教授盡責、備有簡章函索附郵票貳分即寄
奉天市瀋陽區小南街四段一〇四號（小南邊門下車） 電話四—三四五〇番

脚氣爛足根本治療
哈耶脚氣水
脚氣係由一種名稱白癬菌之細菌而起者、春夏之時爲最多、其瘙癢爲吾人所甚煩悶、其治療藥、莫若哈耶脚氣水、因有慘透力並強大之殺菌力、故用本劑塗抹一次、則表皮膚下浸入之細菌、即被殺滅且能使皮膚新陳代謝、表皮脫落後、則即完全治癒、故哈耶脚氣水、若用之於脚氣、頑癬、陰囊疹等、並其他各種皮膚病決能招來滿足的效果
定價每瓶三角每打三圓五角
各處大藥房均有經售
本舖 大連山縣通 順和公司藥房

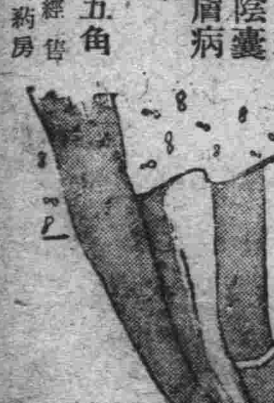

止痛用
哈耶止痛片
不快的容顏、憂鬱的容顏、沈衰的容顏、皆非健全佳像一切疼痛、皆能忘却、換成明朗可掬的笑容而自成愉快的生活、是故哈耶止痛片一家必須備置一瓶
主治效能、頭痛、牙痛、眼痛、腰痛、經痛、骨痛其他感冒時用之即有發汗作用一夜即治癒
定價每盒三角每打三圓五角
各處大藥房均有經售
本舖 大連山縣通 順和公司藥房

有了不怕
胃腸病
康生錠
【適應症】胃腸加答兒 胃擴張 消化不良 胃酸過多 下痢便秘 榮養不良 腺病 老衰 虛弱兒童
增生血液，增加體重，旺盛精力病弱者均當常用
服用容易價格廉賤的藥錠
一五〇錠 .九〇
三〇〇錠 一.六〇
KS六四
富士山牌

上海聯保水火險有限公司
資本金 香港銀弍百萬元
置業 自置房產已達三百餘萬元
營業總目 專營保險業務交易公平辦事敏捷賠償爽快如蒙惠顧無任歡迎
關東州總代理店 大連市東鄉町二十番地 電話 ㊁四三九五 電報掛號 〇二〇二
總公司 香港德輔道中二百六十九號
分公司 上海漢口廣州石〇庇能仰光其餘國內外各地均設有分行或代理店數目繁多恕不盡錄

九月二十四日

五淋斷根

白濁清澄　止痛迅速

脫爾滔淋片

TALTARIN

近時治淋劑而現於世者不遑枚擧　然而是等藥劑各有副作用顯著或深達性缺除等之缺點　不得病者之滿足也

「脫爾滔淋」片　係「阿早」色素製劑　於是等類似藥中　拔一頭地的安全可靠治淋聖劑也　即本劑具有從來治淋劑不得企及的强大殺菌力與顯著的鎭痛深達力　就中爲從來治淋劑之共通的缺點各種副作用即胃腸障碍色素沈着等照此於臨床實驗　毫無其懼　故內服本劑　在短時日內　解消淋疾一切的苦惱　使達得完全斷根之目的　實雖爲近代治淋法之飛躍的進步而淋疾之劃期的化學療法　非過言也

【適應症】急性淋疾　慢性淋疾　膀胱炎　腎盂炎　子宮內膜炎　攝護腺炎　中耳炎等

【包裝】三〇片　一〇〇片　三〇〇片

製造兼總發售處　株式會社　塩野義商店　大阪市東區道修町三丁目

奉天支店　奉天協和街五段四十三號　振替口座奉天二七五五番

ST—新33

虎骨花蛇藥酒

本藥酒專治腰腿疼痛四肢麻木肝胃氣痛小腸疝痛口眼歪斜半身不遂及婦女經血等症大瓶三圓外城函購另加郵費三角國幣不寄

頭痛藥

專治偏正頭痛及暈眩各神經痛更能消除鴉片癮者體內之積毒每袋三角每打三元外城函購另加郵費一角

脚氣藥水

本藥水殺菌止痒消炎散腫爲足部疾患之診用藥專治乾濕足疹腫痒水泡脫皮落屑痛痒浮腫諸般脚氣最有功效每瓶六角外埠函購另加郵費一角

虎骨熊油膏

專治腰腿四肢疼痛胃腹寒積痞塊腎寒宮冷經痛帶下等症大張每貼一元小貼六角外埠函購另加郵費一角

瘧至靈

本劑專能殺除瘧疾之原蟲用治瘧疾最爲適宜並治瘧疾所發症狀腫大神經痛及結膠炎熱有解熱發汗之效每袋六角外埠函購另加郵費一角

大宗批發價目克己來號面議或函商均可

老福順堂

奉天大南關西大什字街電話(四)二八七〇番

專治吐血肺病者

福音

〇專治青年〇各期肺癆〇大口吐血〇痰中帶血

官准註冊　趙氏肺病咳嗽藥主治列下

此葯專治青年肺病　三期以內久嗽成癆大口吐血痰中代血五癆七傷肺癰肺痿氣管肋膜炎老幼四季　咳嗽痰喘春秋犯病經年不能除根危在旦　夕速購此葯輕者一二料重者三四料准可愈醫永不再犯詳細說明在葯盒內

代理店

新京五洲葯房▲中西葯房▲吉林五洲葯房▲黑河大同葯房▲綿州同盛居▲遼陽華勝和咸春堂▲海城和發福▲海倫久逢長▲拜泉吉慶昇▲西安永記號▲鞍山聚豐　厚宗盛興▲和龍寶和堂▲佳木斯德慶宏▲蘭西德發祥吉慶昌▲勃利縣　恒泰昌▲泰來同和興▲克山吉慶昇▲昌圖愼記藥房▲牡丹江積盛和和泰祥▲阿城永德堂▲珠河春育堂▲一面坡德泰亨　大增和▲雙東同德福▲張家灣華西藥房▲雙城堡義　昌德▲東豐世合興▲朝陽鎭恒興厚▲梅河口東街德長▲北鎭立發號▲西豐厚記絲房▲海龍永興厚▲磐石福臨魁隆　盛和▲呼蘭永德堂▲綏化德衛恒藥房▲新民德泰隆長發魁▲淸邦子天裕堂慶發號▲大虎山公濟號▲黑山協成福▲八道壕　醫林藥房▲彰武德慶昌▲八面城文和慶▲四平街泰和成▲開原站義和堂　城裏新盛號▲鳳城東益增遠▲柳河積盛豐▲納河厚德隆▲泰安　鐵嶺發合▲大賚同升慶▲白城子信升永▲王爺廟永慶祥▲扶餘興順德▲農安瑞興隆慶▲昇泰▲江省新新藥房▲山城鎭玉豐厚▲通遼善有　順▲依蘭德慶昌　成發東▲安達志合福▲甜草崗德全信▲法庫德生永▲義縣同泰昌▲洮南德興成　永和堂▲安東大生東東益增遠▲撫順新華藥房▲敦河五洲藥房▲五常新亞商店▲濱江道外協天西藥房▲春和堂▲永德堂▲桃花巷　慶興源▲道裏仁壽藥房▲依安積慶福▲水曲柳四盛祥▲圖們和泰興▲寧安純記號▲恒▲青林德興東　▲和發

大連總代理

西崗德記西棧　奥町華西藥房　奉天大西關月窗胡同精業堂趙崇忱製

西崗康德記源棧　德記福棧

眼科專門

光明醫院

院長　王義心

(入院隨意)

大連市西崗得勝街九番地

(新開大街南頭路西)

電話③一一〇七番

現流行家庭藥品

家庭電影機特別優待大賤賣

奉送試映用影片一捲五十尺　用法簡單兒童皆能映演

定價三元　九元角　七元
　　三元　五元　三十三元
　　五元　三拾一元　五角

函購送料四角五分(凡用郵票代貨金者須照價加一)　價目表函索即寄(但須附來郵費二分)

新京東三道街

吉野洋行

(2)

淋病

天入南關利長油房胡同八號

淸淋五淋丸專治男女慢性淋病白濁尿道急痛陽痛小便淋瀝時疼患以一日見功新淡之效速上此各種藥丸不用服子藥丸立即痊愈永復犯郵局寄費包裝有久效外埠函不加郵費無貨元△奉

玉德堂藥店

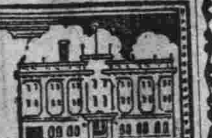

在大連最舒適的

交通方便

屋宇淸潔

宿費低廉

招待殷勤

洗澡無料

定食朝食四角夕食 角

歡迎團体

格外優待

中央旅館

大連驛西鄰

電話③三八七九

新式

簿記招通信學員

人非有專門的學術不易在社會上立足欲學急於需要之專門學術又因維持現在的環境和職務而又不能離身帳有投入本會

函授部學得新式簿記爲最好良機因爲通信教授第一不拘時間第二不曠正業詳細章程請附郵票四分寄交新京中央郵政局私書函第八四號本會收即寄(通信時務將回信地址詳細寫明)

駐京大連銀行簿記講習會函授部啓

營業總目

膠皮車輪　內外車帶　大小滾球　蒸汽鍋爐　掛花機器　修繕器具　批發零售

良友車店車輪部

本店　撫順千金大街三四番　日長電話五一〇～三番

支店　奉天大西邊門外路北　電話③三九八三番

滋潤獅子牙粉

ライオン齒磨

虫牙的原菌……與齒垢完全除淨！

獅子牙粉，才是具有將虫牙，及齒槽膿漏原因，即口中的細菌和齒垢，完全抽吸除祛之偉大効力。因此以物的論之，便能保護齒牙之琺瑯質，而防除齲蝕，及齒磁之沈埋，故可以豫防齒槽膿漏。

獅子牙粉總發售處　株式會社　小林商店

S—20

新制定取締規則
＝業經關東局令正式公佈＝

件隨戰時下産業經濟中之躍進。勞働者之需要近時有急激之增加。同時並告勞働者之非常不足。以此情勢爲良機之勞働者之不正當招募。或勞働者自体之不正行爲等續出不窮。而生種種之弊害。鑑於此種現狀。之關東州廳此次新制定「勞働者召募及供給業取締規則」對於勞働者不足而發生之一切不正行爲加以斷乎之取締。同時以期勞働者配給之圓滿。以資協助於經濟産業之發展。該新規則於二十二日以關東局令正式公佈。實取締規則全部爲廿七條及附則。頗爲廣汎。關於勞働者之招募。供給設嚴重之取締規定。尤其是本規則主眼爲今後勞働者之召募或欲供給者必經正規之手續。受關東州長官之許可而後可

按上述規則之募集。不問勞働地在州內或州外。凡於州內募集之勞働者皆須請得許可而從來之經營勞働者。供給業者此際必須至急提出營業之許可呈請書。急速辦理呈請許可之手續。再者關於本規則之詳細如有不明之處可至所轄警察署或勞務協會問訊

能助成運用之圓滑
長川外事課長談

當勞働者募集及供給業取締規則之實施長川州廳外事警察課長於二十八日談話如左

客年制定勞働者登錄規則社團法人關東州勞務協會實行勞働者之登記及散苦力之斡旋。已漸次掃清不良勞働者並防止勞働者之散逸。不僅警察之取締。而且努力於州內勞働力之確保。其後因各種經濟之飛躍的發展。勞働者之急激的增加需要因之發生顯著之不足。於需要者愈形熾烈。而使不正募集難爲奇貨可居不正當提高勞動工賃。乃至劃策勞働者之誘拔而不良之勞働者亦乘機以逃亡怠業或同盟罷工等惡辣之手段以求達到其目的。不僅於各種建設事業予以相當之支障。且在治安警察上有種々遺憾之點。故此次新制定「勞働者募集及供給業取締規則」以此而謀防止諸種之弊害。於內地早已制定與本規則相同內容之勞務者募集規則及勞務供給事業規則。運用中得到相當之効果。當地亦根據本規則之制定對於募集勞働者除僅以廣告募集或於就業現場募集等之外。一切皆要州廳長官之許可。又從來爲勞働者供給業亦必須按紹介業取締規則受警察署長之許可。由此以實施取締。徵諸以上之實情。以如斯姑息的手段畢竟不能期取締之完璧故根據本規則被供給區域與需要關係之實情將此許可權授與州廳長官負統制之責。以助長非常時經濟之圓滑的活動。

完成滴汗之使命
勤勞奉仕最後部隊歸國

滿洲建設勤勞奉仕隊。大連經由凱旋歸國最後之部隊。中國九州出身者一千三百六名。二十七日夜度其滿洲最後之日宿於大連埠頭碇泊中之〇〇船。廿八日正午乘同船遺有興亞青年聖汗留有光輝之功績解纜首途母國。輸送指揮者三江方面隊長榊原孝氏出帆感想談

在滿二個月。頗蒙各界與以援助。隊員一同托福得以健康精神極佳歸還。不勝欣喜一同於玆謹向在滿各位致謝

派遣明治神宮
推選選手會議

二十八日午后二時。假州廳會議室。開關於第十回明治神宮國民大會。派遣選手之學生（男子中等學校。排球。籃球。庭手射擊選手四十二名女子中等學校弓道。籃球排球選手）選出方法會議。以詮衡該項選手。派遣選手之正式決定。迄卅日即可決定云

市參事會議

大連市參事會。已於廿八日午后二時。在市會議室。於有馬。西川。小野。櫻井。恩田。邵尙儉六參事會員之參集下開催詮衡關於昭和十年度市政功勞者之表彰。至午後四時散會。斯日之參事會附議決定之市功勞者之表彰式決定於一日午前十時。假市役所舉行

爲發展各會之行政
配置日人會吏員
目下當局正銳意研究中

關東州廳爲謀州內居住滿人之福利增進。人民生活之向上。曾繼續種々之努力。此次欲由會行政告知一般滿人州民使其瞭解東亞之新情勢。同時欲將彼等之希望反映於會行政之上。而謀彼等之眞正之幸福。爲此而樹立「於會吏員中最低限度必配置一名日本人吏員」之計畫。目下關於此項規則經費等銳意研究中。予定至遲自來年度起實現。日本人會吏員係担當一般滿人會吏員之指導自勿論矣。將東亞之新情勢告知會屯民或對彼等之會行政此其要望。以資意見之聽取會行政之改善。該計畫會行政之發展不僅將更加一層急速。對於日滿兩州民之親善增進上。亦必有極大之貢獻。前途殊堪期待

爲使建築物適於防空
改正建築規則
州廳警察部議決

州廳警察部日前招集古野保安小林防空兩課長上村保安。泉由防空兩主任等關係者協議關於建築。此因去年二月以關東州計畫令施行之施行規則及建築規則之不能。而屬於施行不可能。即因從來之大連市建築規則。應有不適當之點。實有全面改正之必要。於此際徵請從來之實踐。而加以關於防空建築之規定。更有整備其他之法規。而續行會議其中之防空建築法。即對今後之建築。施行防空設備。此乃最大改正之點。近日即將向關東局呈請許可。一俟許可。即行正式公布之

自行車遠足會
希望滿人參加

市民体育會。商店協會。輪業組合。滿日等共同主催之秋季市民自行車遠足會。大會要項已誌前報。按本自行車遠足會並不限制參加者之資格。更不分國際故主辦方面極希望滿人市民亦多參加。既可鍛練身体更可歷遊戰跡。參拜各大神社以附興亞奉公日之名實。誠爲一意義極深之行事。報名處爲前記之各主辦者。報名截止則爲本月三十日云

本報派遣訪日女子教育視察記（三）
途中飽賞美景
抵京後倍受各界歡待

九月二十一日 木曜日 雨

晨七時五十五分。到那間與世無二之日本國立公園惜別。離開神戶。蒙井口近三郎先生爲吾等熱烈歡送。一行七名。於午前八時五十五分由三之宮驛乘急行列車。即首途向聞名世界大都市之東京出發。途中飽覽各處風景。遠山近水。時隱時現。各處稻田如茵。路旁野花似錦。紅綠掩映。有如世外桃源之感。車過琵琶湖猶入島。風景尤爲絕佳過三島。通過著名之箱根山且隧道。約行十分許。實乃驚人之偉大之工程。午後七時四十五分。燈光閃爍中即抵吾等渴忘之偉壯東京車站下車後有同盟新聞社出迎。當時並攝一記念影後。即乘電車至預定觀光地之日滿帝國婦人會館（趙玉珍先生）

九月二十二日 金曜日 陰

久聞東京爲世界著名之大都市其繁華處又乃聞名於世。更爲日本政治文化之中心地。今余等足踏實地。身臨其境。果然其名不虛傳。今晨爲東京滯在中第一日之見學。首先至宮城前遙拜皇居往訪對滿事務局。由原次長關於教育有懇切訓辭又訪同盟通信社。古野社長。復見學電送寫眞及其他社內一切之設備。午前十一時拜訪文部省國通支社。滿洲國大使館特受阮大使懇切訓辭，使吾等非常感激

午後抵沖電氣株式會社。由岩瀨技術部長說明關於電話的構造及使用方法。繼由坂本係長引導之下。自一階至六階參觀全工場之作業後。不禁有新感焉。其建築之雄壯規模之宏偉電業之發達。研究之精細實堪驚人。又放映本工場自製電影以表其工場之眞精神。最後又備茶點招待懇切。午後五時半許歸回會館

九月二十三日 土 微雨

細雨濛々中。承日滿長由國通支社關係者出迎之下。趨訪日本電報通信社。蒙光永社長及其他重役茶菓招待。深感厚意。正午臨席同盟通信社古野社長之招待午餐會。尤爲吾等心感不安。午前二時半抵東京朝日新聞社。於貴賓室撮影後。參觀製報工作。繼而去東京放送會館。參觀一切施設。誠爲吾等對此等之驚人施設。誠爲吾等平生夢中亦所不能見者。故友邦日本實不愧爲世界之列强。可望我國有志諸學生。取長補短處。研究各種事業。使我兩國共立於東洋。而爲世界之典型國家也（范淑貞先生）

本報主辦棒球大會
自今日起開始報名
日期改爲下月十五日

本報爲提倡棒球技術向上進展爲目的，而決定主辦之大連市滿人歡式棒球比賽大會。自今日起開始受理報名手續。比賽日期已決定在下月十五日上午自九時舉行。關於球場已改由團体代表會議時決定之。玆誌報名手續如左

一、參加資格　限連市一般滿人團体
一、舉行日期　十月十五日（星期日）
一、比賽地址　俟代表會議時規定
一、報名日期　自九月二十九日起十月十一日截止
一、報名地址　大連市飛彈町泰東日報事業部
一、報名手續　本報備有報名用紙。詳細填寫選手氏名。年齡。職業及所屬團体（但每選手同時不准代表兩個團体參加與賽）住所。
一、團体服裝　必須整齊一律白色
一、參加團体人數　每隊限十二人（隊長在內）
一、團体代表會議　定於十月十一日午後四時在本報會議室
一、其他參加詳細情形請問本報事業部
一、使用規則　大日本歡式棒球協會規則
一、大會用球　比賽時由各團体自備

普及滿人間之日語
將設簡易日語學校

「日滿親善由言語」爲目標關東州廳對州內居住之滿人爲謀日本語之普及。曾繼續種々之努力。今回新創舉爲使學生以外之滿人州民修得簡易之日語於州內各地新設「簡易日語學校」目下研究具体案中。一俟獲得關係當局之認可預定由明年度開始實施。該日語學校修業期限爲五個月利用農閑期。對一般滿人州民教授簡易之日語校舍則以各地公學堂。普通學堂充之

十六名。……育方針狀況已畢。……田教授引率平於歸國之途。昨二十八日早朝乘入港之「吉林丸」來連。即北京大學生一行＝旅順要塞司令部檢閱訖＝

廿七日滿漢在大連入港之大汽上海航綫奉天丸（經由青島）日下碇泊於大連港外。受海務局檢疫課之虎烈拉檢疫。海務局鑑於該船前一次入港時載來二名。眞性虎列拉患者。故檢查頗愼重云

亟呈猛威之傷寒病
已示逐減之勢
入院療養者計達八百卅六名

大施猛威之大連市之傷寒病頗於防疫當局拚命之努力與市民之協力。自十六日達患者發生數最高記錄之四十七名以來。其後廿二日二十七名。廿三日二十七名。廿四日二十四名。廿五日二十名。廿六日八名。陷市民於恐怖深淵之傷寒病逐漸衰弱。當局及市民皆稍感安心矣。例年之傷寒流行期爲十月及十一月。故當局仍切望市民之自戒。再而截至廿六日之傷寒病罹病者累計。共計八百九十三名。除去痊愈及死亡者目下仍在病院療養中者共計八百三十六名

漸涼　秋服衣料　新穎齊備　歡迎參觀　大連　天成號　本店浪速町七二　支店西崗新大街

大連署虎疫注射
成績頗佳

大連市各衛生機關。得聞青島等方面之虎烈拉蔓延。異常猛烈。深恐病魔潛跡來連。故全市各衛生機關動員施行豫防注射。而大連署衛生係。注射以來日滿人員甚多。則將迄昨日（二十七日）注射數記下

△日本人——七四九六
△滿人——二九九九七
△總計——三七四九八

最近傷寒病衰退
赤痢反又滋生

大連警察署衛生係。對傷寒時令症之豫防。無不加緊其工作。據現在之調查較前稍減。但赤痢惡症又乘時滋生。近日每日患者竟有六七名之多。故衛生當局。甚望市民平日宜注意個人之起居飲食。以杜絕病跡之乘機來襲也

伏公運動會

大連伏見台公學堂定於下月一日午前八時半。假競技操場舉開本年度秋季運動會云

一六七
一、大連市滿人歡式棒球大會參加簡章

香爐礁慘案續誌
朴氏曾下嫁魯籍人
慘案其前夫似有嫌疑

爲財耶？抑爲仇耶？一時不明之香爐礁金姓鮮人夫婦被害慘殺案。經管轄沙河口警署綜合情報暨其他參考証據。暨以其素間密營嗎啡業。或因汚辱銀針秀士記恨在心。謀害報復亦未可知正在努力向該方面調查中。孰知枝節橫生。又獲一條新線索。暴露一幕國籍愛悲劇。且幾多複雜事金在該慘案發生之中。被害者朴淑氏（三十二歲）幼時隨伊父遠走山東青島。在當地經商。後因生意失敗。外欠當地人徐某三百餘元。因無力付償則兩諸徐某。以徐子（名貫新當年徐子十八。先長朴氏兩歲）與其女年歲相若。謀嫁女做兒媳了解債務。徐父容情承認一幕國籍夫婦愛。由是而生。七年前徐率朴淑氏來連。即擇居現在之香爐礁金某住處。再經營棧貨商。附近鮮人居多。時相來尋找朴氏談天。並蔑視爲何下嫁中國山東人。諷刺語頻送耳鼓。朴氏每聞閑言。心受衝動。似有悔不當初。日久遂背夫不義。與鮮人某甲發生關係。（是否現夫金某不得而知）日久熱戀他人。大有視徐如陌路人之勢。徐恒到營口。返舍時不惟米麵食之一空。即賣貨錢亦告去向不明。徐知伊妻變心。但目睹兩個男兒。（大五歲。次三歲）不忍與其發生此離悲劇。嗣後朴氏若聞若唯。徐遂與伊在大連署式離婚。繼則再無現夫金某。在亦未可知。遂傳案訊問。判明與徐毫無關係。現經分別詢問金某夫婦供詞兩相逈異。內中曖昧殊多。以此頗有金某謀害朴氏大疑嫌。該署訊問官刻正追問金某中云

全滿射擊大會
參加報名手續擬定
定下月一日假綠山舉行

大連市民射擊會主催之全滿射擊大會。已決定於來月一日（星期日）午前八時半。在綠山大連市民射擊場舉行。其舉行之要項如次

◇參加報名　五人可爲之一團以大會參加團体報名用紙。作成射擊連名簿。寄與大連市民射擊會事務所。以爲報名
◇會費　一團体會費二元五角錢。須於當日繳納
◇使用銃　各參加團体自備
◇競技方法　分團体及個人競技
◇射擊方法　……秒間（旗號信號後）在四分鐘以內裝塡子彈及射擊
巳、試射（不許可）
庚、射於他之標的子。作爲無効
◇成績序列　成績以團体及個人得點之多者爲最上位
◇賞品
甲、團体競技之最高優勝者授與故伏見宮博義王殿下御下賜之優勝盃及滿日新聞社寄贈之優勝盃。賞狀
乙、第二位至第五位者。授與賞狀及賞金
丙、個人賞品。以一等取至

教育視察團
一行抵名古屋

本報主催日本教育視察團一行於東京視察之日程已經完了。於二十七日午前十時半。蒙日滿帝國婦人會理事山林少將閣下。同盟。電通。國通及其他各機關盛情歡送中。由東京車站出發。於午後五時安抵名古屋。復蒙愛知縣學務部長吉川同盟名古屋支社長等多數之歡迎中而入予定之旅舍

强化週間第一日
舉行慰靈祭

自十月三日至九日。日本全國內外一齊實施之銃後後援强化週間關東州除州廳當局及大連市役所。民政署。軍人援護會中央精神總動員實行委員會等主催施行關於軍人之援護之勅語捧讀式。軍人遺族慰安會等外於此槍後後援强化週間之最初回。大連市役所及軍人援護會。決共同主催本强化週間中最重要行事之慰靈祭。特定於三日午前十時。假大連忠靈塔前執行。其式典已決定如左

修祓。獻饌。降神。齋主祝辭。祭文（市長）慰靈之辭（會長）玉串捧奠（齋主。市長。軍人援護會支部長。遺族總代。參列者各代表）撤饌。昇神。向遺族贈呈供物閉式

天津水災捐金
[illegible]商會代收

中央料理店組合金十元。李憲章十元。徐筱波十元。劉慶林十元。爲塘澤十元。李祥六元。王占正五元。么寶齋五元。黃劉氏五元。許國祥五元。齊琴生五元。郭寶亭五元。寧氏四元。劉德山四元。王玉廷四元。張慶田三元。王桐三元。張萬義三元。李氏三元。咸星三元。張海臣三元。賈星橋二元。王玉賓二元。姜義惠二元。張玉儉三元。劉廣田二元。張如山二元。陳偉二元。魏孫氏二元。李彥第二元。文海樂二元。杜仕儉二元。譚紹先二元。（未完）

不動産撫順分社啓

逕啓者滿洲不動産管理社撫順分社玆於九月十一日敝分社社員林世喆因公外出失愼致將身佩二十七號黃邊小圓形不動産三字徽章落失道路除分報奉天支社外無論落於何人之手概作無效特此聲明各界注意

失照聲明

敝有坐落桓仁縣街十二區夏永喜領名中則二畝地照一張六道河村青華觀領名中則七畝二分地照一張於大同二年三月間避匪丟失除請縣署補發外各該照任誰拾去概作無效特此聲明　桓仁　安誠熹

失照聲明

玆敝有本人領名坐落桓仁縣街第七區城則計三畝地照一張前於康德五年五月間因送官方檢驗路間丟失除請縣署補發外該照任誰拾去概作無效特此聲明　桓仁　孔繼榮

亞細亞金庫店
大連市監部通泰華樓前

止咳化痰　益肺丸
此藥係家傳經驗秘方、屢試屢驗、專治男女老年咳嗽、青年咳嗽、勞傷咳嗽、一切深夜嗆咳、新咳、久咳、干咳、痰咳、肺病、肺虛帶血、肺癆、肺膜炎、肺結核、火咳、寒咳、痰中無力、大口吐血、氣虛喘嗽……每盒………
總發行　奉天大南門裡大街路東　新大陸藥房　(3)

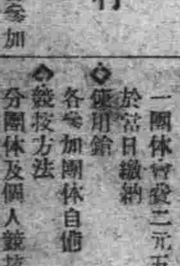
……以及手提金庫俱全
大連市浪速町　電③二〇一五　山形洋行

招募譯語
擬招募日本語精通之滿人翻譯若干名願就者本人來談
大連市盤城町一〇五（清水運送店內）
平野商會出張所

肺病　肋膜　發熱時！！　藤井金丹
總經理處　小崗子　三義興合記　監部通　禮和洋行成記

廣東　伍伯年　敬告外省各界書
本相士以直批直說得名。到大連以來。蒙各界紛紛賜教每天實實擁擠不堪。加以外省函批積壓太多。而應付實覺疲於奔命。玆與外埠諸君約。外埠函批。暫行停止。一則不致精神散漫。心殊抱歉。明達之士。當不以此而見罪也　卜課一元。談相一元。不多索取有翻譯各省方言
寓　常盤町　中華棧新社

上海　蒼嘯虹女相家　啓事
在現代社會裡做事。交好運而不知努力。豈不錯過機會。走壞運而不知忍耐。危險逹到極點各界諸君。閨閣名媛。欲知目前之休咎。將來的希望與身份。敝人不慎自誇其長。當盡我之能竭誠忠告之責任也現寓大連街裡監部通悅來棧樓上十一號（上午十點起下午十點止）

中野式高粱精白機
（另備簡章函索即寄）
代理販賣店　金成洋行
大連市西崗街一〇三番地　電話三・三一一六番
支店　奉天千代田通三三番地　電話三・二五四六番

眼鏡專門　貨眞價實
老精華眼鏡公司
配光準確　責任製造
大連監部通六二　奥町電車站前　電話㊂三六七三
支店　旅順　奉天　新京

螢石
崇門營業其他礦石礦山買入
三盛洋行大連支店
大連市若狹町一七四
總經理　呂智菴
電話二一三九七

學生募集
一、募集人員　土木學科 約四十名　建築學科　電氣學科 約三十名　機械學科　應用化學科 約二十五名　探鑛冶金學科（各學科共計收日人學生約六十名）
二、試驗日期　滿人 十月三十一日起三日間　日人 十二月二十二日起三日間
三、試驗科目　滿人 日本語 數學 物理化學　日人 作文 數學 物理化學
四、試驗地　哈爾濱　奉天
五、特典　全員授業料免除並有貸費制度及日人兵之猶豫特典
六、願書接受　康德六年十月二十日以前（日人康德六年十月十日以前）其他詳章及願書用紙等來函附郵票二[illegible]照寄
康德六年九月
哈爾濱南崗公司街二三號　哈爾濱工業大學

……接洽乃敝特此通告　大連　綸華毛[illegible]工[illegible]　接洽處　大連伊勢町七〇　德成東　電話二三[illegible]〇〇五

◇……莫尼赫會談前德意兩巨頭之交驩

去年九月廿八日、莫首相接得張伯倫首相書翰後、決開始任斡旋捷克問題之勞、迫抵舊德奧邊境、總統親臨出迎、共赴莫尼赫、圖爲抵莫尼赫之留影

我的鬪爭（二）

學宗譯

德意志之人口問題

到底是爲甚麼要成同盟的呢德意志是爲備其將來的問題爲較比獨力是有効的，德意志之人口每年是增加九十萬與這尨大的家族之食糧鬥爭還是一年比一年要困難的，爲避免國民之餓死，是不不講求對策的，無論何時不可不覺悟還是一大不幸，爲避免將來的不幸，則有如次之四個方法

一、模仿法蘭西之方法，實行人工的制限産兒，以防人口過剩之危險

自然是實實明而殘酷的調節人口，結果殺弱者而只使強者生存，這是將所有的種族強起來的

但是，爲神之子的人類，是不明白這個的，人類是以人工産兒爲調節，阻止其生存競爭與自然之選擇方法，如斯限制其量，那倒是很好的，但對於質的方面是毫不加以任何之注意的，弱者——那也是爲最弱者之生存，而盡其所有的努力

這樣的作法，並不是破壞自然之法則，較比強的民族，是將要驅逐這弱小民族的吧

以這樣的作法，將使德意志國民生存之主張者，奪去德意志民之將來也是同樣的

二、其次之方法，即今日所謂之「國內開發」，因此耕地是有顯著的增加，但這不是所謂無限的，以此方法，爲救德意志國民之嘗試，當然是不能避免賭其一切的戰爭，再是如果因爲歉收而飢饉，多數的國民是要被置之不顧了吧

勿論，結局早晚爲權殘人類沒有必要的土地的時候，全世界的人口是要受限制的吧

——這雖爲世界各國之問題，但在今日，還只是沒有充足的土地的民族受苦，自然是爲某特定民族而不殘酷其土地——土地只是爲有征服這個的力與有耕作之意志的民而有者

依着國內開發，不能解決這個問題之國民，閉塞其自己的運命，敏捷的其他國民之發展，繁榮的時候，只有他們自己是獨苦的國民，最不良的是因爲文化有擴展的國民是不得不取此方法，所以比較的卑劣，而無統制的國民，有無限制之土地，乃是常常有的，這雖爲劣等國將來亡優秀國那樣有力之時，但這是有使世界滅亡之意義

東西學生田徑對抗

東軍獲得本屆冠軍

【甲子園電】第二次日本學生東西對抗田徑大會、廿四日午後零時三十分、於甲子園南運動場舉行、東軍得勝茲將成績錄此

△百米
一、金田（慶）一〇秒七（大會新記錄）
二、中野（京）
三、山本（早）

△八百米
一、勝亦（文）二分〇二秒六
二、中西（日）
三、王（早）

△高欄
一、木南（文）一五秒三（大會新記錄）
二、田中（早）
三、西崎（岡山醫大）

△四百米接力
1、東軍
2、西軍
（金田、山本、大井、湯淺）
（寄田、佐野、舟津、中野）

△跳遠
一、井上（早）七米一三
二、村方（日）
三、湯淺（文）

△鐵球
一、藤田（文）一二米九一
二、小倉（日）
三、本儀（慶）

△千五百米
一、鵜野（日）四分二〇秒二
二、大澤（日）
三、勝亦（文）

△標槍
一、杉田（文）六二米三七（本年度日本新記錄）
二、渡邊（文）
三、西村（早）

△二百米
一、山本（早）二一秒九
二、中野（京）
三、金田（慶）

△四百米
一、三木（和歌山高商）五〇秒一九
二、王（早）
三、森町（早）

△四百米低欄
一、木南（文）五八秒八
二、田中（早）
三、黑住（名古屋高商）

△跳高
一、原（明）一米九五
二、鈴木（法）
三、榎本（關學大）

△三級跳
一、藤田（名古屋高商）一五米二八（大會新記錄）
二、齋藤（文）
三、里見（早）

△鐵餅
一、本儀（慶）四〇米二三
二、藤田（文）
三、野村（甲南高商）

△撐竿跳
一、沃田（文）三米八五
二、牛尾（同志社）
三、安納（慶）

△鏈錘
一、鍋本（日）四四米五二（大會新記錄）
二、喜村（日）
三、水倉（日）

△一萬米
一、鵜野（日）三三分三七秒二（大會新記錄）
二、山崎（早）三三分三七秒六（大會新記錄）
三、大沃（日）

△六百接力
1、西軍（黑住、戶田、門田、三木）三分二六秒二
2、東軍（山本、中西、佐藤、王）

徑賽分數	東軍	西軍
百米	13	8
二百	12	9
四百	11	10
八百	15	6
千五百	15	6
一萬	15	6
高欄	13	8
低欄	14	7
四百接	6	1
千五百接	1	6
	115	67

田賽分數	東軍	西軍
高跳	13	8
跳遠	15	6
撐竿	10	11
三級跳	11	10
鐵球	15	6
鐵餅	14	7
標槍	15	6
鏈鐵	15	6
	108	60

總分　東軍　二百二十三　西軍　百二十七

全國高專排球 高師得勝

【新京電】第一次全國高專排球選手權大會、二十四日午前九時半、於敷島高女球場舉行、吉林師專高等學校獲得初次之霸權、結果如次

第一次戰
大同學院 2（21-9、21-5）0 中央師導

△第二次戰
新京工大（棄權）奉天醫大
吉林高師 2（21-10、21-10）0 新京醫大
奉天農大 2（21-19、21-13、17-21）1 新京法大
留學生預科 2（21-13、21-17）0 大同學院

△準優勝戰
吉林高師 2（21-13、21-11）0 新京工大
留學生預科 2（21-16、21-16、12-21）1 奉天農大

△決勝
吉林高師 2（21-6、21-11）0 留學生預科
（審判 酒井宇佐美角和）

每年輸入外片五十部

日映畫法細則閣議決定

最近爲影業界、以及各方面注目之映畫法施行細則、頃文部、內務、厚生已決定成案、經二十二日閣議議決、施行細目主要項目、業經決定、問題之外國影片（除新聞、文化影片外、含有惡宣傳之影片）之輸入、爲保護日本影片、及防止受外國文化之惡影響計、因施行細則則每年決定輸入五十套外片故專門放映外片之影院、每星期可護得一套新片、惟設特例、放映後之影片、可再於該影院放映、主務官廳謀以此保護日本影片、並俾質的向上、據觀今後外片之續演或再上映、必將增加、再文部省、是日於大日本映畫協會招集該業者說明主旨

全滿划艇戰 滿鐵獲勝

第六次全滿划艇選手權及協會選手權競漕大會、於滿洲漕艇協會主辦、大連市民休育會滿洲日日新聞社後援下、在秋高氣爽之二十四日午前九時、假大連濱町滿鐵艇庫前划道、盛大舉行首由吉村副會長致開會辭、繼爲宮城遙拜、向皇軍將士祈禱武運長久、優勝旗及優勝盃之返還、午前九時三十分、以一般市民賽、首開戰端、是會場一帶、風強波高、而選手將銳後國民之意氣、發揮無遺、各賽船展開白熱戰、因適値星期日、定刻前觀衆蜂擁而至、頗呈盛況、旅順工大對滿鐵之爭霸、因滿鐵船員之狀態極佳、去年度霸者之旅順工大隊、一蹶不振、戰端開始、滿鐵即佔優勢、結果以四艇身之差、滿鐵獲勝

日本樂壇佳話

天才少女 辻久子小姐時來運轉 一獲巨欵再得琴

去年得大阪朝日主辦音樂會文部大臣賞的天才少年女郎辻久子女士（一五歲）因爲年齡大起來、那時用的三分之一的「梵啞鈴」樂器已到用大人用的樂器時期、所以他的令尊辻吉之助氏、就託各方面物色適當的「梵啞鈴」野村銀行本行營業部長代理正井龍男氏聽到這消息、贈久子小姐千圓作爲購琴費、倘若仍不足用、還源々的贈予、但是久子小姐對這筆鉅額的餽贈、起初是極力謝絕、後來由山田耕筰氏出來勸說、纔歡喜的承受了正井氏的美意、立即經大阪市某樂器店、向鈴木「梵啞鈴」公司訂製、該社長鈴木政吉氏得知後、也非常感激、馬上和久子小姐定立合同、決不以金錢爲目的、一定要做一隻一生得意的「梵啞鈴」以滿足久子小姐的心、這段的故事、近來已成爲樂壇上的佳話了

情場寫眞（四三）

關晶瑩

醫院下坡去看西海的來往渡船、會把心中所憂悶的事、都交付在無邊際的大海裡、就漸漸的強壯起來了、像這樣的悶遊着、我的身体有一天下午、我吃完了藥、在屋子裡又覺着悶倦、便獨自無聊的走出門外、依着欄杆遠眺、只見天連水、水連天、一片汪洋大海、烏雲瀰氣滿佈了西空、我便凝神無語的望着、突的看見範臘々的走來

「範您來的正好、我正在寂寞無趣！我們往那面去划船成不成？」我指着蓁草叢生的海沿

「我正預備來找您呢！」我們倆下了山坡、來在海岸上化了三角錢租好一隻小艇我坐在先頭和她對坐着、她坐在後面用槳緩緩的划水、沿循海沿往北划去經過北峽便是我在山坡上指示的那一片蓁塘、那蓁草的葉子、已經長得綠油油的、將影子倒照在水裡、由船上往下看得清楚、有的已經含着嫩小的蘆花苞、還有一群群的游魚或上或下、時東時西、我們一面看着水景、一面盪船身向前進行、那長在水底草根、被船底摩擦着發出一種悅耳的聲音、驀然一聲、從葦叢裡飛出一對水鳥、因爲我們精神正凝聚在水中、忽然被異聲驚醒、不免要嗳呀一聲

婉」、後來我們不講這些事竟講起別個問題來、在互相談話中的光陰、過得非常迅速、不知不覺天就黑了、屋內的電燈也亮了、這正是吃晚飯的時候、所以範提議到下面的食堂去吃飯、我們當然也贊同

在酒食的時候、她們都說出令人捧腹的笑話、獨有範她老是沈默着、我也是沒有多少笑話可說、我只是回顧已往和將來的事、範她思想甚麼、我却想像不到、我總知她也是在想心思、突然其餘的她們、拍手大笑起來我和範只好也隨着一個沒明其因的冷笑、可是她們却笑得東倒西歪、蕙珍把飯都搶到氣管理去了、香芝正喝一口酒、把酒都從鼻眼裡噴出來、像這樣鬧到晚上十點多鐘、她們才一起回去、我自已阻住々的回到病室、又……

在這裡靜養着、大夫曾對我說「您的神經虛弱、血分缺乏、除了吃藥以外、務必到外面去散步、以便体內血液流通、如登山、遊海等、最爲合適」所以我每逢吃完了藥、便到城裡範的家去玩、有時候她們也要到我這裡來常來常往我們倆就越發熱悉而体貼了、或者我自已走在

••小啓　長篇小說失了方向的鳳本日暫停　編者

影日曆從

九月十九日

……劇家范牧芳郎氏將自導「求救的人們」

× ×

……林攝外景時、周凋在……曾被同居旅客誤認作……房」

× ×

……次出演之「黎明曙光」……葉隊浦克李顯庭等。……赴吉林

× ×

……看見何奇仁跟牛鳳來……那要喊聲「合肥」（安徽省地名）

× ×

……台劇「日出」或將由……演員登台演出云

× ×

……放送劇團放送「黎明……」

× ×

……將在「日……心靈主演……

出」中、三度客串毛驚

× ×

德承赴還「白蘭之歌」拍李香蘭、徐聰等已歸來之李香蘭風塵未洗又將去本溪湖

九月二十日

新林黛玉張冰琳發表「秋月詩」

× ×

九一八紀念日李香蘭曾放送以九一八爲背景之歌

× ×

老大哥王宇培在「黎明曙光」裡飾國軍司令官、據說在吉林北山拍戲趕不及吃飯、餓得司令官「威風不凜」

× ×

話劇藝術大師戴劍秋在滿映三首黃演出「日出」裡一角

褐色轟炸機路易斯

打倒巴斯達

【迪托洛脫電】向現世界拳鬥王路易斯挑戰之巴斯達君、廿日夜於本地之某室內運動場舉行、對選手權者作正式廿回比試、此種長時間比賽、自一九一九年當時執覇登布斯對維拉特交戰以來、此間罕見如此之比賽、一般對於巴斯達如何應付路易斯或如何襲戰、頗饒興趣、巴斯達於第一回合中、即飽嘗三拳、第二次亦吃一巨戳、自其後即變更戰策、極力應付、既至十……

放送節目

九月廿九日（星期五）

JQAK

六、〇〇（新京）國歌、建國體操、唱片
六、二〇（新京）格言、唱片　忠恕之道以之修巳對人均無壞處
六、三五（新京）初等日本語　放送員　高玉潤
七、〇〇（新京）清晨音樂　高宮盛逸
（唱片）曼得林獨奏　一、庭前千草　二、回憶　三、鐵開西蘭特　四、土耳其進行曲　五、安尼特　六、土耳其進行曲　拉舞曲
八、二〇（新京）氣象
八、二五（新京）建國体操
一〇、〇〇（全滿）經濟市況
一〇、〇〇（哈爾濱）家庭講話　公立撫順街國民優級學校　盧桑興肇落哈爾濱市
一一、〇〇（新京）唱片　白景鮮
正午　〇、〇一（新京）報時
〇、〇一（新京）新聞告知事項、唱片
午後
〇、三〇（奉天）河南墜子　馬前潑水　喬樂樓
一、一五（哈爾濱）經濟市況
一、（全滿）經濟市況
四、四〇（新京）新聞、氣象　告知事項、唱片
五、〇〇（哈爾濱）經濟市況
五、二〇（新京）英語新聞
六、〇〇（奉天）兒童時間
一、愛國進行曲　二、雙雙燕
六、二〇（新京）兒童新聞　果事外四綱
六、二五（奉天）評詞　高宗
七、〇〇（新京）政府公報、固桐晟　巡幸記（二三六）
新聞、告知事項、夜間節目豫告、唱片
七、三〇（新京）講演、映畫與民衆　滿映宣傳科長　陳承瀚
七、五〇（哈爾濱）歌曲　哈爾濱放送歌曲團　指揮　鹿君
一、春天裡　二、初戀　三、夜半歌聲　四、秋江憶別　五、千里吻伊人　六、母親
八、一〇（哈爾濱）給楊
一、亞利娘　二、乾杯之歌
八、三〇（哈爾濱）單絃
零屏山　女　柳清泉　歎
九、〇〇（新京）中等日本語　五百木元
九、二五（新京）日本語新聞
九、三〇（新京）評詞　洪武
講座
一〇、〇〇（新京）報時　劍俠圖（一四九）　張青山
一〇、〇一（新京）新聞、時事解說、……明日……

六〇六是毒梅於対
女男於対
G-U-CIDE
塞尿治
淋濁是

下痢
腹痛
ヘルプ
腸胃加答兒良藥
（補兒海）
宮內省御用達……博士創製

化痣散專治
雀斑
此藥專治雀斑汗斑風火疙疸酒刺海皮癬面皮黑黃等症凡有患以上各症者速購此藥擦抹一袋即愈有改換艷容之功每袋國幣一元△外埠函購不加郵費
奉天小南關老爺廟前光明里十號鶴春堂謹啓

耳鼻咽喉
專門科
森本醫院
大連市大山通六十三番地
電話㊂五三〇七番
院長　醫學博士　森本辨之助

頭暈治療藥
舒服靈
武田長兵衛

強健齒
潔白齒
健康體！
齲齒・齒槽漏膿之豫防
資生堂中煉齒磨
牙粉
◇口腔內殘留之食渣與乳酸菌等作用所生之醱酵即虫齒齒槽漏膿之起因也
◇此中煉牙粉具有卓絕淸掃殺菌作用之效能將乳酸菌驅滅並保持口中之淸潔也
◇使用時粉不飛揚香味絕佳使愛用之心意極感爽快也
十五七シ

滋潤
照瑞牙粉
以高貴原料「照瑞特」而所精製之嶄新牙膏
根據劃期的科學功能
潔白強化齒牙與牙床之本質、不止於豫防牙患、且又促進其嚼咀力之高級品！
快適而且準確的「照瑞」之特長
●完全淨掃口中而殺病菌之抽吸効能
●除潔齒垢而防齒石沈落之調換効能
●迄今未會所見暢爽無比之使用……
ゼオラ
藥用齒磨
總發賣處　東京日本橋南……

萬有世界

香島婚俗
新舊交流五光十色　浮雜儀節漸超簡單

島上的人口增加了，結婚的人數，當然的隨之增加起來，這些結婚的人們的婚儀，新的和舊的交流着，簡單的和複雜的交流着，正合着五光十色這一句話

一方面，因爲香港和內地的聯繫，比什麼異國的地方都來得密切，一方面，又因爲香港和異國的聯繫，也比什麼通商地方都來得密切，形成新和舊，中和西的交流，華僑的婚儀，便深々地受了宅的影響，變成一種「雜亂無章」的情調

最先島上華僑的婚儀，是一種純粹古典的婚儀，舉一個例說，當時島上「儀仗店」的，是「成行城市」的，這種供應，當然不是全爲着這古典的婚儀設想，而且兼做紅白二事——婚喪——的生意的

不過我們由此可以想見當時婚儀的古舊，即至現在，這種儀仗店，也還有若干存留着，在舊式的婚儀中，主要的東西是「花轎」，這些「轎」，用「花」字來形容，最恰當，因爲牠的確是「花團錦簇」，這種古典的婚禮從訂婚到結婚，眞有「繁文縟節」「一言難盡」之感，而一言以蔽之，就是「精神」和「金錢」都受了不必要的損失

人們因爲受不了那些不必要的損失，而且人人們的頭腦漸々的合理化起來，時代化起來，把舊式的儀式，繁雜的儀式，剔除了若干，「顯而易見」的，就是把汽車替代了「花轎」，不過，因爲家長和戚友的保守態度所影響，令到他們的婚儀還不能澈底合理化時代化，形成半新不舊的一種奇怪的儀式，那些半新不舊的儀式，既然不澈底，而且也不整齊，比諸純粹古典的婚儀，不追多讓，因之，純粹摩登的婚儀逐漸出現了，但因爲人們過於奢侈過於前進，中下層的人們的婚儀，依然是赶不上，不得不「一仍舊貫」！那麼摩登的婚儀，只好讓有錢的「新人物」獨佔了

所謂「新式」的儀式，是在一個禮堂上，在主婚人證婚人介紹人等等主持下，穿上禮服，披上婚紗，交換過結婚戒指，簽寫過結婚證書，聆聽過主婚人證婚人的訓話……這樣就完成了結婚的手續，本來很簡單隆重，不過給人們把宅擴大起來罷了，自從新生活運動推行，「集團結婚」這種新興的婚禮，流行到香港來了，用新的儀式，集合一百幾十對新人在一地點，同時舉行，由名流証婚，這叫「集團結婚」，其目的在使婚禮簡單隆重，避免一切不必要的損失

但簡單化的婚儀，人們是需要的，而且很需要，因之，不少青年男女，到婚姻註冊署去辦結婚手續，在婚姻註冊官面前正式結婚，手續簡單，費用無多，因此，採用的人們是一天比一天多起來了

還有一種儀式，比註冊結婚還要簡單，這就是在報上登載結婚的廣告，這個公式，已經普遍的採用了

至於賀禮，從前要備辦些喜帳，串砲，……等々，後來多用禮劵，以省手續，現在已經進化到登報祝賀了，什麼「珠聯璧合」「百年偕老」……不時在報上發現了

綜而言之，島上華僑的婚禮是由糜費而儉省，是由複雜向簡單化的這條大道上邁進着

睡眠新學說
貧血與神經作用說已陳腐　原爲生体保存之有機本能

睡眠，若據生理學論之，昔時以爲由於腦貧血而起之作用，然無論人或動物，剖開其頭蓋骨而觀之，可以明白睡眠並非貧血之所致，又有謂當睡眠之時，爲神經細胞之突起，不與附近退縮之細胞相聯絡之說，若據今日之研究，亦不以爲然，再如以腦之皮質下領域之神經不相連絡爲其原因者，實際亦不然，總之於今日何種說法爲有力？於大腦之深處有視神經床，此處有睡眠之中樞，此中樞發其本能的周期的作用，遂起睡眠，而且此中樞由於大腦皮質之抑制，大腦皮質若起働作則有睡眠，又有聽無味或不了解之事的時候，則起睡眠，其次因患腦病而作病的睡眠之時，例如患嗜眠性腦炎，腦腫瘍，腦出血等症，解部觀之，於視神經床或腫瘍或，炎症出血，可以判然分明

於機能的疾患，譬如歇斯迭里（發狂性的婦女神經衰弱）起病之睡眠時，於其部分亦可分明其趣機能的變化，

睡眠與他之本能相同，皆爲保存其個体，數週間不進飲食不至於死，數日間不睡眠無論動物或人決不能活，患病者嘗說「我好些日子也未能睡覺啦」的人很多，然此全爲說謊，蓋其於睡眠之時，未能自覺耳

普通之睡眠，分爲就眠期，深眠期，淺眠，覺醒期之四種，就眠期爲自卅分至一小時，若再多，即入於深眠期，此期間自一小時至二小時，再睡至六小時爲淺眠期，而自然進於覺醒期，此爲普通，然其型由人而異，譬如我們爲神經衰弱型，由就寢繼至淺眠以至明朝，並於起床時其精神必不爽快，頭重或痛之人，於午前中至十二時去作事，可自午後，然畢竟睡眠之時間宜如何，此爲家族，或遺傳之不同，大概初生嬰兒約二十小時，二歲後至一歲者十八小時，五歲至六至五歲十四小時，五歲至十四歲十二小時，七歲至十四歲十小時，十五歲至五十歲八小時，五十歲至六十歲，小時，至六小時，六十五歲以後三小時，至四小時，然深眠若長，全体之時間是必要短的

碰着鎗彈亦無妨　航空機的福音
新發明的凍結汽油　與合成橡皮燃料箱

英國古蓮，瑪濟公司，是著名製造飛行艇和炸機的公司，最近發表，用合成橡皮作主要原料製造飛行機用的燃料箱，大概已完全成功，新油箱命名叫瑪蓮唐克，普通天然橡皮，能被汽油溶解，但是這個合成橡皮，全燃不溶解，已証明有耐七百小時亂暴連續振動的力量

鎗彈打中這個汽油箱的時候，和汽車的膠皮輪一樣，不用費事的就可以修理好，最近在某戰爭某駕駛員操縱裝設瑪蓮汽油箱瑪濟機戰鬥中，曾遭受敵彈，但是當時漏出來的汽油——很少，燃料箱成力槍彈之的，被穿的窩子像蜂子窩一般，雖然這樣子還能悠悠的飛行一百哩，安全歸還基地，再經修後的燃料箱，還是和新的一樣那麼優良

在這個發明前後，對於鎗彈發明一種凍結汽油，發明者是曾經參加世界大戰有經驗的保加利亞飛行家喬爾達諾夫氏

這個凍結汽油，是在攝氏零下一百度凍結的，就是受燒夷彈墜落也決沒有爆發和起火的憂慮，並且這個凍結汽油從貯藏箱供給機器時候，想法子叫牠自然融解而爲液化（紐約）

巴黎突呈怪現象
男女拚命染衣服　藉免爲空襲之目標

英國的紳士，準紳士（非紳士偏要[illegible]）照例是不肯穿淺色衣服的，因爲英國人的[illegible]淺色衣服表示輕浮，佻儇，不合於紳士的[illegible]而法國人則不然，在現在這個季節，[illegible]街的米色，白色，黃色，魚肚色，銀灰色，[illegible]九月一日翻開了歐戰的第一頁，法國的男男[illegible]拚命的把衣服送到染坊去，因爲空襲期間[illegible]最成轟炸的目標，但是，染坊的存貨太多，[illegible]不出來，到九月五六兩日，巴黎空襲警報[illegible]市民雖不能外出，而警察官吏及醫士，還是[illegible]的，他們因爲顧全生命的心重，沒法子！臨時[illegible]衣，以借重牠的「保護色」，雖然[illegible]之後，當時身上會汗如雨下，但是，爲惜命[illegible]可奈何呵！

滿洲史地古蹟誌　白鷗
第二編（十九）

一、土製之短頸瓶類

關東州內各古墓所出土之「長頸瓶」，微微雖有殊與奉天者，但大体着眼，略無異同，可不繪体紀述，唯在奉天古墓內所無，且適成爲「長頸瓶」之對像者，斯爲瓶而頸之短者之——「短頸瓶」焉，依其狀徵之不同，更分類於下列

小甲　短頸獸環瓶

此種瓶爲旅順「貝墓」中之出土物，據此知前後共獲兩只，互無差異，雖形体之大小，亦相侔不歧，綜之古銅器中之者「獸環壺」者，体輪及模型，可謂出於一類，唯於頸部之無突起稜線，腹部無顯著之獸形爲較粗簡，然於此可明定其年代，銅獸環壺之爲「前代遺老」一不辨彼之申訴，已可概測見其「古貌古心」者，至土製之「獸環瓶」，仍不脫其銅製造及技巧均質樸而且古風質的傳統的体型，更由其裝點及花紋上觀之，又可知爲過渡較新之時代，全体遮佈更進步之技術上的製做，尤以其頸部之如女人「項圈」之突起線，分束三匝，無異於樹幹斷面上因時代而加添之「年輪」也

古銅器中之「獸環壺」，短頸之一部，口呈喇叭狀，口周之間，作細腰之葫蘆型，大腹渾然，体輪縱橫皆成於正規之圓球狀，底部具小於輪体直徑三分之一之底座，肩腹之間，左右分卸二銅環，環出於一獸頭隆起之鼻準中，獸頭更小於環之二分之一，形成一高鼻縮眼之奇形，亦可謂之「畸形」之獸，此其所謂「獸環壺」也

又在銅獸壺之肩部，腹部底部，分三部而製成三組之突起線，每組三條，每條距離之近既相若，每組距離之遠亦相若，如此繞体適成三三九匝，此殆亦根據若「三才」「九宮」之類「哲學」頭腦構醒而成者也

需以粘土製此「獸環壺」乃模其原型從而變化，銅器壺体之三組突起線條，乃移集於短頸之處，統三組而爲一線，合三組而爲三條，[illegible]線之條縷雖減而其[illegible]此殆删繁就簡移形變象之[illegible]云

[illegible]之存在狀態，在在與[illegible]相類，旅順古墓中之出[illegible]有瓶壺之物，表面分左[illegible]處，附有獸面，獸面處[illegible]一環，獸面之上塗以朱[illegible]此種物爲古銅器中特有[illegible]二獸完全相同（指[illegible]而言，著者註筆古銅[illegible]稱之謂「獸環壺」至[illegible]環之獸名，或即「蟠[illegible]銅器中有附此獸面者[illegible]之曰「蟠虁壺」也……

進化及[illegible]之技巧以製作者也，至此土製獸環瓶，胴体附[illegible]獸首，亦大異於古之銅[illegible]而輪且小於銅環二分之[illegible]至土製之瓶体獸面則如[illegible]於瓶表面於胴体混合[illegible]之器官形骸，兩[illegible]如彫刻之跡，尤[illegible]狀頗猙獰，宛然如晴[illegible]「蝌龍」之首，環亦出於鼻準下，視之頗覺構合得体，有引人興趣藝術上愛好之深致也

關於土製之「短頸獸環瓶」，「鳥居氏」於滿洲古跡文獻上之考徵，稱之謂「蟠虁壺」一據其搜索所得，概如下述「長安附近之古物如「[illegible]

世界珍聞
（47）亞平編譯

○…斑馬降生數小時後即能及其母跳躍速度

○…由北緯六〇度至北極有一〇〇〇、〇〇〇人居住、但由南緯六〇度至南極則無一永久居住所

珍奇的蜘蛛

和歌山縣白濱溫泉之自然科學博物館，十五日由東牟婁郡下里村小學校送來個珍奇的蜘蛛，據其同封之信上附記着「此蜘蛛是在下里村佐藤春夫氏邸，同氏之嚴父所採集者，好像那很珍貴的特里諾芬達麻蠕似的但還還是不對的，是不是新種呢？」這樣的請館長阪口總一郎氏給鑑定，關於右面所記之珍奇的蜘蛛問題，阪口館長談謂，此蜘蛛很像光年在海草郡直川村八紘山之和師演習林，中島，西岡兩君所採集之新種沙加古其特里諾芬達麻蠕似的，但還沒有漩渦狀之斑紋，斑點也很少，恐怕還是新種吧」再是阪口館長即日將此蜘蛛送於該氏之弟子，蜘蛛研究之權威現主宰東亞蜘蛛學會之植村利夫氏處求其鑑定云

利用廢棄的葉菸作驅除害虫用粉劑
朝鮮專賣局最近之研究

朝鮮專賣局，爲驅除果樹蔬菜等之害虫，以烟草原料製造硫酸尼古丁已成功，此次又由本專賣局，戶澤副事務官京城地方專賣局櫻井技師共同研究之結果，利用從來被處理爲廢物之等外葉煙草及廢棄葉煙草等，加工作成驅除害虫劑原料之煙末，其使用之方法，混和石鹼水爲烟草石鹼液，混和以吞灰水爲煙草石灰液，或與炭酸阿摩尼亞液除虫菊石鹼液洗濯曾達液混和，作撒布劑使用，宜於降雨後，或朝露尚存之間而用之，適用驅除油虫，椿象蜈虫，家畜虫等

九十五歲老叟宣言離婚

於美國佛羅里達州，基此斯米地方，住有一個名哈拉姆脊九十五歲之老叟，向新聞記者發表謂：「我此次離婚再永不結婚」一時皆爲之驚訝，宣言離婚之老叟之夫人，爲一三十□歲之半老徐娘云

風俗習慣誌（續）
李心炎

△十月

又名　放生會（第一亥日）

又名叫作放生會，因爲這個行事裡，包含着……據說此亥子，也是傳自中國

本的行事，多數是傳自中國，最低還有經過中國而……，可是現在日本人擧稱由中國傳去的行事，可是目的中國都不見不行，甚至現代中國人，根本就不知其所以，實際不在小數，就拿此處前後兩項「爐開」「亥子」來說，就是這樣子的，但是放生會一事，在吾人看來倒不甚麼新奇

說是此風，自很古的時候，即有了行的，每到了十月最上的，亥日亥刻，食了年糕（即日本人的所謂餅）可以驅逐萬病

可是據另一個傳說謂，亥日亥刻，全未既開亥字，當然是猪，而因爲猪是多子的動物，傳爲祝禱子孫繁昌，古代永昌而行，（當天所用的年糕，叫作「亥之子之餅」古時曾承過天皇於這一天，用爲當天早晨的御餐，後來宮中亦行種種儀，有宮女歌唱作祝

至於「亥之子之餅」原來是用：「大豆，小豆，大豆角，芝麻（胡麻）栗子，柿子干，糖等七種東西，研成麵而作成，不過現代則已竟不用這樣費用手續原料，就是只以里芋（即我們叫作山芋的，俗稱地瓜）……

四、池上會會式（十三日）

這一天的：池上會式，就是因爲本月十三日，正當日本佛教，日蓮宗的祖宗（日蓮宗的開祖）日蓮上人的忌辰，池上本門寺舉行會式，池上是東市，大森區裡的一個街名，在這個街上，有一座本門寺。就是日蓮宗的本山本門寺，乃是當年日蓮上人圓屋的靈跡，因此這個會式就在此舉行了，可是全國日蓮宗下，各宗各派的寺，都作一個忌會式，不過只有此處盛大罷了

每年到這一天，日蓮宗的信徒，甚至於非信徒等，民衆老幼男女，於晚間各提一燭，萬燈輝煌，整隊排列，擁擁擠擠，擊鼓念佛，大聲高呼本宗題目之所謂「南無妙法蓮華經」一語，前仆後仰，接踵不絕，爭先恐後讀經參拜，其外如東京堀之內妙法寺，雜司個谷法明寺均係日蓮宗名寺，當天拜佛人不嘗洪水遂浪云云（未完）

施行帝[illegible]手術
生後二個月[illegible]　摘出胎兒經過良好　…空前絕後的成功

最近在英國之渥衞克錫靈病院，對於生後二個月之女孩子施行帝王切開手術，而得保其母体之生命，於醫學史上[illegible]可珍貴之記錄，此女孩[illegible]於降生之當時與普通[illegible]並無何等不同之處，但[illegible]期左右以後，腹漸膨[illegible]後於病院診察之結[illegible]明有胎兒在其腹中，勤[illegible]術。因爲從來沒有過[illegible]女孩子施行開腹手術[illegible]，所以醫生也躊躇[illegible]，請得其雙親之承[illegible]着手施行手術，摘出[illegible]之胎兒，已告成功[illegible]生後二個月之[illegible]亦因手術經過頗良[illegible]即與普通的可愛的[illegible]樣而出院了，據說胎[illegible]出後即死亡了（倫敦）

大阪商船定期輪船
○開往門司神戶廣島大阪　午前十一時開
吉林丸　九月三十日
烏蘇里丸　十月一日
鴨綠丸　十月三日
熱河丸　十月五日
○開往基隆高雄（不載客）
營口觀光局　電話一三七番
報告觀光局　電話三五四番
奉天觀光局　電話七九一番
新京觀光局　電話三三九番
哈爾濱觀光局　電話四七八一番
○專辦客事運輸
商船票發賣所
大連市山縣通二一二
○開往天津（不載客）每月三回
○開往橫濱（不載客）每月七回
○開往美國（不載客）每月五回
大阪商船大連支店　㊂一一五一番
奉天出張所電話㊂四〇八九番
新京出張所電話㊂二二一六番
哈爾濱出張所電話七一〇一番
（船票發賣所）
日本國際觀光局　大連伊勢町
滿洲旅館協會電㊂三六三八番
大連伊勢町觀光局電話㊂五五四番
觀光局沙河口出張所電話九五〇六番
國際運輸株式會社
大連支店　賬房電話㊂三一五一番　㊂六二八三番
代辦所電話長㊂四八〇二番
支店　奉天，營口，安東，沙河鎮，鐵嶺，開原，四平街，鄭家屯，洮南，泰來，通遼，新京，下九台，松花江，伯都南，松樹，驛成堡，哈爾濱，傅家甸，綏濱，昂昂溪，一面坡，鄭安，天津，龍井村，局子灣，威，釜山，青島，上海，海參大邱，仁川，羣山，抗營，義州，元山，波城，平壤，清津，會寧，草廠，隆關鎮，北上，赤峰，山，東京，神戶，台灣
關船車聯絡運輸貨物各處支店發行貨物引換証

大連汽船定期輪船
○開往青島上海行
奉天丸　九月廿九日　正午
青島丸　十月二日　正午
大連丸　十月四日　正午
○天津行（唐沽止）
遼河丸　九月廿九日　後五時
天津丸　九月卅日　後五時
濟通丸　十月一日　後五時
○開往龍口行
○開往基隆高雄行
龍平丸　九月廿九日　後七時
山東丸　十月一日　後五時
○開往敦賀伏木新瀉行
河南丸
大連汽船株式會社　電話代表二七一一番
專辦客事運輸（大連碼頭）
永和公司　電㊂七二八番　大阪神戶航路貨取扱店
澤山商店　電㊂五三四六番　臺灣客貨航路取扱店

國際觀光局　大連伊勢町　丸二商會　電㊂八八八八番　電話㊂四二六四番
大阪商船株式會社大連支店　電話㊂一二五一番
日清汽船大連行輪
國際運輸株式會社　阪商船貨客事務所　大連支店　賬房電話㊂三一五三番　㊂二六八一番

惠通行輪船
○開往芝罘　昌平丸　九月廿八日
○開往門、宇、尾、金、廣　照國丸　十月十二日
大連市加賀町　惠通行　電話㊂三八五一　㊂六一一八番

日本郵船大連行輪
○紐約行　淺香丸　十月十一日　世界一周船紐育行
○能代丸　十月十七日
○漢堡行　松本丸　未定
○李浦行　興津丸　未定
○近東伊利行　函館丸　未定
○橫濱行　新瀉丸　十月初旬
○鎭浦仁川行　大阪丸　十月二日
○開往鹿兒島行　讃岐丸　十月六日

朝鮮郵船大連行輪
○朝鮮九州行　金剛山丸　十月初旬
以上各船出口日臨時或有變更
日本郵船支店
水路圖誌海圖販賣所　古那德白星汽船會社船客業代理店，朝鮮郵船株式會社大連代理店
丸二商會　代表電話㊂七一二六番　代理日本郵船支店貨物整理事宜郵船內

阿波共同汽船行輪
○開往芝罘後七時　第十八共同丸　十月一日　前十一時
○仁川鎭南浦行　長山丸　九月廿九日
○開往芝罘威海衞青島　利通丸　九月廿九日　七時
○開往芝罘威海衞仁川　日高丸　九月卅日　七時
○開往營口　日高丸　十月五日　午後二時
日本國際觀光局船票發賣處　大連市伊勢町㊂五五五四番　電話二七一八一番
本社代辦山東鐵路各種運輸一切事務
阿波共同汽船會社　大連市山縣通

政記輪船行輪
○開往龍口後六時　永利號　十月二日
○開往威海後六時　有利號　九月廿九日
○開往芝罘後七時　厚利號　九月廿九日
○開往天津　增利號　九月卅日
大連市監部通　政記輪船股份有限公司　代表電話四一四一番

旅行必需品

最新寫真機材料
株式會社　村木洋行城內支店
奉天城內鐘樓南路東　電話㊂二七一二番

不須粉底子敷得牢附祗由簡單的手續可獲美麗的化粧
敷得勻美非尋常固形的所能望其項背而且每回用量祗有固形的三分之一就行眞是最經濟的近代化粧料
高級鐠主劑配合整肌性好萌的
プレール
布侶斯
白色・肌色・黃色
大瓶・小瓶・二種

粉質極爲細勻
拍敷極麗的新穎香粉
本品是由極細勻的粉質製成，故既能牢附又能勻美，色味香氣等々特超優點，堪與舶品抗衡，一經擦敷，管保使化粧，更加一層美麗，請你比較一下

5色　白色　肌一號　肌二號　黃肌一號　黃肌二號
周島メール本舖・株式會社・宇野達之助商會・東京・大阪

若替代香粉改用
坦哥德蘭粉
您的化粧便可活現意外出衆的新美！

談談英國的輕爆炸機

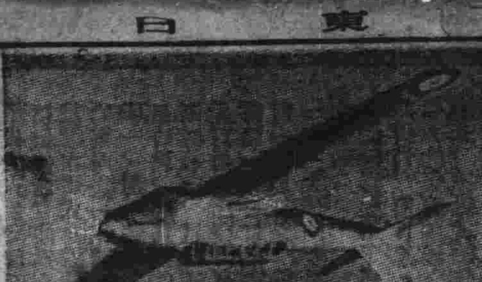

近代戰爭裡最招人可怕的一些軍用利器裡面、那持有爆炸威力的爆炸機、也是其中的一件、宅載着幾百瓩、或幾千瓩的大炸彈、能去空襲爆炸敵方的陣地、要塞、工場地帶以及大都市等、也可說宅是現代戰爭裡的王座

× ×

玆就今世稱列强爲諸國的爆炸機、大概分述如次

菲阿利巴德爾機

還菲阿利、巴德爾機、宅是中型爆炸機級的單發動機的代表型、以這菲阿利巴德爾機、爲英空軍中隊的裝備機、也是當初預定製作最多架裡面的一種、本機的性能、因爲宅負有空擊的審秘、故未經發表、只有介紹過試驗中的成績、當時這機由米德爾塞克斯的黑斯羅地方的菲阿里飛機場飛起、約在十分鐘以後、便達到了相距當地約有八十粁（粁＝二里）的英格蘭南方的沿岸上空、宅的威力雖未經發表、然而由於這機的速度、便也能想像出其他的一切的梗概來

× ×

這飛機是複座單翼片的單葉機、除操縱面以外、全部應力外被皆極完備、其動力裝置、是裝備着羅爾斯、羅伊斯、瑪林發動機使用哈比蘭特可變節的推進機、其着陸裝置、是使用那特殊的運動齒輪、採用提入式的作法

× ×

此巴德爾機曾於英國空軍公開競技裡、顯示過曲技飛行的能力、由緩横轉、倒飛、上昇反轉等以及其他操作的特盾、便可証明的宅技巧、全幅爲一六米全長爲十二米全高爲三米（一米＝三尺）

布利斯德爾普利哈姆機

此機是裝置有雙發動機的輕爆炸機、宅是英國空軍的優秀機、於一九三五應羅查米亞卿的定製由所作成的民間機一四二型改造成的全金屬製中翼片的單葉機

× ×

其發動機裝備有新布里德爾瑪脖由里星型空冷式機二台推進板爲三羽、使用哈比蘭特可變式的推進機、此發動機裝備有長絃ガウリダ還カグ能應種々的飛行狀態、隨時能送來相當必要分量的冷却氣流、同時抑制冷却裝置也有了

其昇降的着陸裝置是找用水壓裝置提入式的、克收容到發動機的ナセル裡面

× ×

此機通常乘員三人、其重量並其性能亦因軍事的密秘關係、未經當局發表、而一四二型機的最初試驗飛行却經公布、其高度爲四二六七米每小時的速度爲四五〇粁、然而還是以前的高度和速度可是經過改善爲軍用機時、其發動機的馬力、也增大了好多、其性能當必更能向上

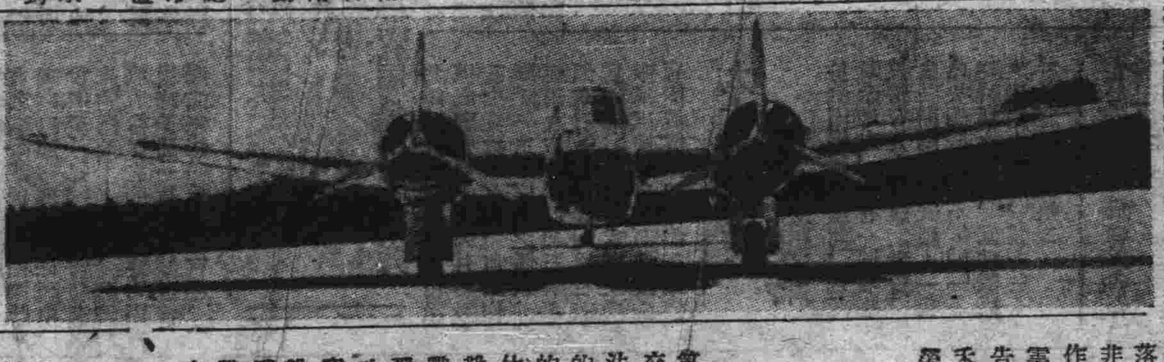

雖未經發表、也可知道、宅一定能負起那英空軍的大責、該機全幅爲十七米、全長爲十二米、全高爲三米

司令官

高林元帥的少年時代

在那拂曉的寒冷朔風裡、他們便先開始從西面的岩崖上登、踏着那經年不化的冰雪、繼續着前進、在那峻峻的山上、他們同着一個領路的山人、三人的身体用繩子綁纏起來、一步一步的慢々踏向前去、果敢的格林古將脚下的溢脚一滑、於千米的冰山和八百米冰山之間、竟倒了下去、被此驚愕了的領導者和其義兄、幾無所措、而落下去的格林古毫不驚愕、將兩脚巧向兩側支持、竟安然脫危、終於征服了山頂

× × ×

當他在十五歲的時候、想要攀登豪布蘭山那花崗岩破壊的一角、不慎其右腕竟挾於岩石的縫際、遂挫了腕部的關節、這時他並不用外人的帮助、也不拘於疼痛、自已竟將關節正了過來、更拿出來一翻勇氣、登到了三千米高的山頂

（完）

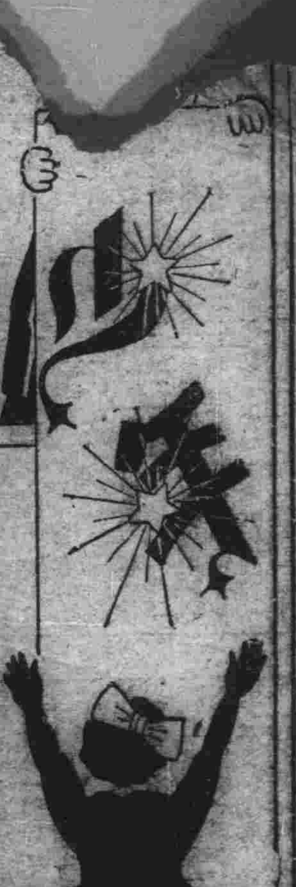

佳人小史

（十）利滿將軍

岡本璦二著　心田譯（二）

白耳義軍、雖然如何的勇敢如何的奮戰、但是德國的兵士又多、武器又精、怎能抵指揮

可是自負一身責任的利滿將軍、冒着巨彈、還是一樣的

是利滿將軍、便命取一杯水來、灌到將軍嘴裡——意識朦朧……

學生作品

秋日觀農忙有感

博生麟

金風蕭瑟、玉露凄涼、樹動秋聲、空增雁唳、木飄飄而

前次歐戰德法的小學生生活

休校、兒童則全部到郊外避難、又如波蘭首都華沙、在戰亂勃發未幾、因遭受德國飛機之空襲、及德國陸軍之攻擊、學校已無安全地帶兒童也全部到郊外或鄉村中避難去訖這是誰都知道的事情那末二十五年前、第一次歐戰時交戰國的兒童、[redacted]生活是怎樣呢？

德國的小學生

○傳令、募捐、送茶、帮助製造彈藥、德國政府、頒下軍隊動員令時、（當時的柏林）在其八月一日、二日、三日之數日間、市中極其混雜赶到政府、發出佈告、曉諭市民「應信賴軍隊、要冷靜隱重」時、於是一般市民亦漸々又安靜起來、同時那次的戰爭、飛機的空襲、尤其在柏林、可以說是絕無僅有所以各處學校亦僅々度着戰時体制下的生活、並沒有一

軍人、送茶、分烟、至於高級的學生、遊行入軍樂隊之中、鼓舞民氣、讀到戰爭年時、軍隊上所用的藥、多半是經小學生像肉類、魚類、亦起來、一般民衆僅々

們雖然如此勞働、但一個不親々愛々歡々爲軍隊爲國家去們這種義勇奉公的在令人感佩的

法國的小學生

照常上學、每星期有肉日

法國的各處學校、發的當時、正是學校的時候、小學生們仍在家庭或在野外海濱自然的生活、不過在男性老師們多半出征女性老師而已一方面空襲、僅々有德國飛機及飛船的空襲、力、更沒有現在的偉

酬世大觀

各界適用　人人宜備

社交應酬的顧問！救學識的導師！

大東書局總發行所

◎堅固馳名之◎自轉車◎惟下列各牌

日之本牌　富士牌
進出牌　快活牌
三來斯牌　白馬牌

老舖　總代理店

金龍自轉車行

廣告

本工場專造各種玻璃器具一盃料碟料大小瓶類燈罩美術品一概仝售批發定價低廉顧客惠顧不勝歡迎

南滿洲硝子會社

胃腸衛生必

健胃固腸丸

崇治痢疾腹痛胃腸病靈藥

鼻涕常流 鼻氣不透

最迅速而治療新方法

鼻子不好則腦與身體面貌亦必不好

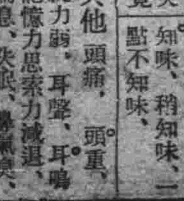

東京市芝區南佐久間町二ノ一　確報堂藥品部

秋日・應口之

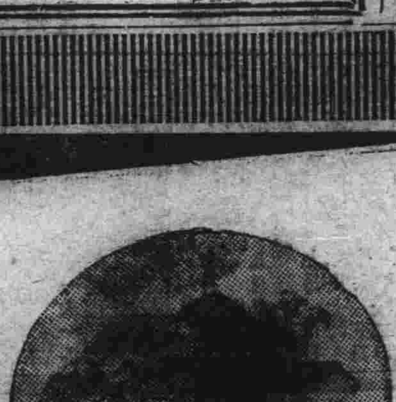

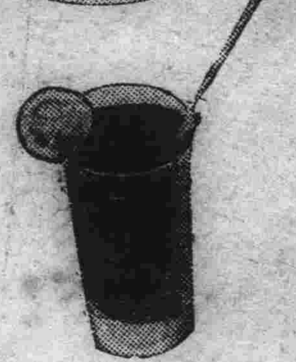

鮭與葡萄酒之佳期

梨與蜂葡萄酒製之飲料

家庭保健飲料

蜂ブドー酒